朝鮮日報
夕刊
十二日(木)
本紙朝夕刊二十二面
發行兼編輯人 方應謨

救急良藥 活命水 同和藥房

寺內陸相參內

【東京電話同盟】寺內陸相은 十一日午後三時四十五分 宮中에參內 天皇陛下께拜謁하고 統帥事項에 關하야 帷幄上奏를 行한後 여러가지로 陛下下問에 奉答하고 四時半頃退下하엿다

英國、支持拒絶時엔
佛國、聯盟脫退를敢行
蘇聯은佛蘭西와 一致行動
라인란트問題益擴大

【巴里十一日發同盟】플랑당外相은 十一日午前巴里駐箚蘇聯大使 포 킨大使와의 會談에서 對獨强硬政策의 實行에對하야 蘇聯政府로부터 一、獨逸政府가 東歐不可侵條約의 交涉을 示唆하고 잇스나 蘇聯政府는 獨逸政府가 라인란트 非武裝地帶로부터 撤兵치안는 限 如何한 交涉에나 應하기 困難하다 一、獨逸國防軍의 進駐에 對하야는 伊太利政府의 東阿遠征에對한것과 同一한 計策을 取할것이라는 點에對하야 蘇聯邦政府는 佛國政府와 自然見解를 가티한다 따라 라인란트의 現狀回復을 爲하야 此際斷乎한 方針으로써 臨하기를 主張한다

플랑당佛外相

一、蘇聯政府는 本問題에 對하야 一切 聯盟의 決定에依하야 行動할 意思가잇다 右確約을 어든結果 마츰내 十二日 倫敦에서 열릴 로카르노會議에 佛國政府는 重大決意를 携行하야 英國政府가 佛國政府의 라인란트現狀回復要求를 支持하지 안을 境遇에는 斷然聯盟을 脫退하겟다는 旨를 英國政府에 通告할 意向이라고 解釋된다 플랑당外相은 午後四時半 出發을압두고 目下 사로-首相以下 政府首腦者와 鳩首凝議中이라고 解釋되는데 政府首腦者는 右强硬意見을 確認하고 十二日午後 左와如히 말하엿다

플랑당外相은 十二日 로카르노締約國會議에서 佛國政府의 立場을 거듭宣明하고 特히 라인란트進駐 獨逸軍의 撤退를 要求하야 萬若英國政府가 어듸까지 支持를 拒絶할 境遇에는 佛國政府는 聯盟脫退도 敢히 不辭할方針을 披瀝할 方針이다 따라 이破局을 防止하고 聯盟을「死滅」에서 救하기爲하에는 英國政府가 佛國政府의 主張을 理解하고 이를 支持함이 絶對必要하다

英國側妥協案說
佛國은非問題視
佛脫退境遇엔數個國同伴

【巴里十一日發同盟】佛國政府는 蘇聯政府의 支持를 어든 英國政府가 依然 首鼠兩端的態度를 固持할 境遇에는 斷乎 聯盟脫退를 敢行하기로 決意하엿는데 佛國政府當局은 다시『其他의 數個國政府로부터 佛國과 共同動作을 取할것이라는旨의 表示를 接하엿다고 稱한다『數個國政府』가 何國인가는 明示치안헛스나 消息通은 蘇聯政府外에 白耳義及 小協商諸國政府를 指稱하는것이라고 觀測하고잇다 此等政府는 倫敦會議의 如何로 集團的安全保障條約의 機構가 水泡로 歸할것이 判明될 境遇에는 佛國政府와함께 聯盟을 脫退할 意向을 表示한것이라한다

【巴里十一日發同盟】佛國政府는 聯盟을 脫退하드래도 어데까지 라인란트現狀回復을 主張하기로 決定하엿는데 一方 倫敦方面의 情報라하야 英國政府가 英佛關係의 緩和策으로 一、라인란트進駐獨逸軍의 一部 撤退를 實現할것 一、獨逸政府가 今後 라인란트에 根據를 構築하지 안토록 嚴重制限할것 一、佛國政府는 右 言明으로 滿足하고 새로 西歐不可侵協定交涉을 考慮할것 等의 妥協案을 提示하야 倫敦會議를 打開하려한다고 傳하는데 對하야 佛國政府는 十一日午後 公式으로 그態度를 闡明하야 決定的으로 어떠한 妥協案에應할 意思가업다는 旨를 明白히하엿다 佛國政府當局의 聲明內容은 左와如하다 獨逸政府의 行動은 寸을엇고 尺으로나가려는 方針으로 全然 義務觀念을 모른다 이제는 一切의 公約을 信賴할수업다 獨逸政府가 一部進駐軍의 라인州撤退를 行하고 또將來同地方에 根據地를 設置하지안는데 同意한다면 佛國政府는 西歐不可侵條約交涉에 應하리라는 報道가 잇스나 右는 全然 佛國政府의 方針을 曲解하는것이다 佛國政府는 獨逸政府의 條約蹂躪에 對하야 어데까지 斷乎한 方針으로써 最後까지 貫徹할 決心이다

新內閣과今後政局
政治機構內의軍部勢力强大
政黨의無力、議會政治의顚落
廣田內閣은로보트化 (二)

金麟伊

元老가 廣田氏를 奏請한 理由는 國際關係를 重視하야 廣田氏의 手腕에 依한 對外關係의 調整을 決驕한것과 現狀打破的 革新運動에 對한 安全瓣的 作用을 豫期하려는 意圖에 不過할것이다 그리하야 廣田氏의 스피-드的 組閣工作은 意外에 進捗하야 無事히 成立될듯이 보이엇스나 陸軍中堅層의 猛烈한 反對와 黑雲이 나라나 곳 全陸軍의 總意로되야 組閣本部에 對하야 寺內大將談의 形式으로 爆彈的聲明을 投하게된 것이다。

大膽 從前가트면 누구에게든지 大命이 降下하면 政黨人의 東奔西走 그 가진 策動이 잇슬터인데 이번만은 너무나 冷靜히 沈默을 직히고잇서 破綻代替士官은 어느것이나 其政治的抱負와 經綸에 對하야 佐官級의 軍人이 堂堂하게 論歎하며 組閣本部에 出入하야 反對의 烽火를 든것은 廣田內閣의 아니 非常時局의 組閣異變이엇섯다 또 同時에 이것으로써보리라도 庶政革新에對한 軍部의 決意와 現下實際政治에잇서 軍部의 威勢가 如何한것을 알수잇다 今回의 全世界를 衝動한이事件은 突然히 이러한 大事件이 이러나게된 根柢에는 社會的物質的根據가잇서 看過치못할 深刻한 要求가 存在한것이다 新內閣이 이러한 根本的要求를認識하고 또이에 對應할 政策을 遂行할 社會的基礎를 가진것이 아니면 眞正한 政治의 革新은 期待할수업스며 따라서 政局의 安定과 國民生活의 安定이 잇슬수업다

一個의 官僚 一個의 自由主義的政治家인 廣田氏가 軍部를 指導者로한 現狀打破의 推進力이 元老 重臣 財閥 政黨을一聯으로한 現狀維持의 陣營에對한 全面的攻勢를 必死的으로防戰」하기 爲하야 妥協과屈服에 始終하야 艱辛히 誕生한것이 廣田內閣成立의 本質的 意義이다 九日午後에 組閣이 完了하야 重荷를버서노코 히틀러然한委勢로서 寫眞班압헤 섯든 廣田氏의 心勞의 滋面과 安心의 微笑를 보이는 이複雜한 表情은 곳現狀維持派의 懊惱와 安心을 象徵하는것이아닐가

陸軍의 要求를 全面的으로 無條件으로 容認하고 組閣의完成을 본 廣田內閣은 今後 軍部에서 要求하는 國防의 充實 國民生活의 安定 其他庶政의 改革을 如何히할려는가 廣田氏는 本來가 現陸軍中堅層이 主張한 政治의改革에對한 思想에 共鳴하야 軍部를代辯하는 政治家는아니엇섯다 組閣이 難礁에 걸리자 오즉 組閣을 完成하고저하는一念에서 忽然 時局에對한認識이 軍部의 主張과同一하게 質的變化를 齎來한것이다 軍部로서도 軍部自身이 組閣할 情勢에잇지못한以上 廣田內閣의 組閣을 容後의 破局에 當케하면 時局의 收拾은 더욱 困難하여 질것임으로 多少 讓步를하야 左右間 廣田內閣은 成立식혀노코 이것을 軍部가 意圖하는 改革方針대로 政策을 遂行하게끔 操縱할作定으로 內閣流産의 責任을 지지안코 妥協한것에 不過하다 廣田內閣은 아즉 其政綱을發表하지안코 政策에對한 論評은 次回로밀우나 部分的으로 傳하는 其政綱은 結局 陸軍에서入閣條件으로 要求한 四大項目과 또는 이를 敷衍分化한데 不過한것이다 海軍에서 十一日에 新政綱에對한 意見書를 提出하엿는데 其亦是 陸軍의 政綱에對한 意見과 大同小異하다 더욱 陸軍은 十一日에는 各省의 廢合新設等 國政一新을 意圖하는 改革草案을 硏究中이라 傳하야 內閣은 完全히 軍部의 指導操縱下에잇서 閣內에잇서 兩軍部大臣의地位와 實勢力은 더욱 强化擴大되어간다 그럼으로 廣田內閣은 組閣當初부터 完全한 로봇트內閣으로서의 存在밧게안된다 더욱 陸海軍의 軍備擴張計畫은 來年의 膨大한計畫으로 이計畫의 遂行上 從來의高橋財政政策의根本的修正과 國內政治機構의 改革等 軍部의 要求를 全面的으로容認하야 이것의實行을 忠實히 努力하면 로봇트的存在의 廣田內閣도 相當한期間存續할수잇겟지만 萬一 廣田內閣自身이 이와가튼 政治改革의 重任을 잘斷行할수업게된다면 廣田內閣은 極히 短命하게 瓦解하고 말것이다

如斯히 政治에對한 軍部의壓力이 强하여지고 廣田內閣이 一個의 로봇트的存在에 不過한때문에 數年來 稱落의 길을밟버오든 議會政治는 더욱顚落하여가며 政黨의 無力化는 한층더拍車를 加하여갈것이다 政民二大政黨이 入閣參加하야 與黨이된以上 殘餘의小政派의存在는 보잘것이업다 莫大한 軍事豫算이議會에 提出되어도 이에對한質問하나 변변히못할것은 今日의政黨의現狀이아닌가

그리하야 今般의事變을 契機로 더욱擴盛하여갈 國家社會主義勢力의攻勢에對하야 軍部에無條件으로 追隨하는듯이 擬裝한 現狀維持派를 代表한 廣田內閣은 果然擬裝이아니고 軍部와의 合作으로 前進할는지 또는現狀維持派의代辯者로서 必死的防戰을하다가 물러서게될는지 今後政局의推移는매우 注目된다 (續)

佛、米蘇兩國에
抗獨協力을要請
라인獨逸侵入兵九萬

【巴里十一日發電通】獨逸의라인出兵으로 展開되어잇는 佛國外務省의 今日의動向은 플랑당外相이 포촘킨蘇大使스트라우스米大使를 各其個別的으로 招致하고 長時間에 亘하야 協議한것이다 右各會談은 포촘킨大使에게는佛蘇相互援助條約의 相對國인蘇聯政府에對하야 그리고 스트라우스大使에게는 聯盟外의 大國인米國에 對하야各其最近의 事態와 이에對한 佛國의對策을 報告하고協力을要請한것이라고解釋된다

【巴里十一日發電通】佛國陸軍省에서는 獨逸의 라인란트進軍에對한 善後措置에 關하야十一日左와如한 콤뮤니케를公表하엿다 라인란트駐在獨逸軍總數는 現今九萬에 達하여잇다 그러나 佛國이 取한 對策은 直接目下의事態를 保障함에 充分타고信하고 特別히 動員과가튼 窮餘的手段을 決定하지안헛다 그리고 考慮하지도안는다 佛國이 이미 取한對策은 現役國境守備隊를 全部 非常警戒狀態에둔것이다 佛、獨間에는 現在 外交交涉이 進行되고잇다 我等은 이에對하야 信賴를 가짐이 必要하다

獨兵撤退要求
一步도不讓!
佛、强硬決意聲明

【巴里十一日發電通】히틀러-總統의 로카르노條約一方的破棄에 關하야 同條約調印國은 十二日부터 倫敦에 會合하고 또聯盟理事會도 十四日부터 亦是倫敦에 會合하야 對策을 協議하기로되어잇는데 此에압서 十一日 佛國政府는 如左한 公式聲明을 發表하야 佛國이 라인란트로부터 獨逸兵의 撤退를要求하는 立場을 一步도 不讓할터의强硬決意를宣明하엿다 佛蘭西의立場은 라인란트로부터 獨逸兵의撤退를 보기까지는 獨逸政府와는 如何한 交涉도 應할수업다 我國은 倫敦에 代表를보내여 英國其他의 로카르노條約調印國과 直히 對策을 協議할것이나 萬若 英政府가 十日巴里會合에서取한바와가튼 態度를 維持하면 그것은 聯盟의死滅을 意味하는것임을 斷言하야 마지안는다

朝銀總裁藏相訪問

【東京電話電通】加藤鮮銀總裁는 十一日午後一時二十分 永田町藏相官邸에 馬場藏相을 訪問하고 就任人事를 述한後 要談을 行하고 辭去하엿다

軍縮第一委員會에서
質的制限方式
原案全部를可決
條約有効期間은三四年까지

【倫敦十一日發同盟】海軍縮少會議第一委員會는 十一日午後四時半부터 콸라렌스·하우스에서開會되엿는데 英米佛伊四國代表及日本옵서-버-永井代理大使 藤田海軍大佐等 今員四十四名이出席下에 技術分科委員會에서 提出한 質的制限方式原案 主力艦制限案에 對하야 最後的檢討를加하고 此를採擇하엿다 第一委員會는 다시 除外條項 商船武裝問題 潛水艦使用問題의 諸項目에 關하야 一般討議를 行한結果 此等諸項에 關하야 새로分科委員會를 任命하고 細目을審議케하기로 決定하고 散會하엿다 今日의 第一委員會의 重大決定은

一、主力艦의 艦齡을 二十年으로부터 二十六年으로延長한것
一、條約有効期間을 一九四二年까지로 決定한것

等이다 이것으로 各艦型의條項及 艦齡을 中心으로한 質的制限方式은 完成되엇는데 그全貌를 要約하면 左와如하다

▲主力艦
一、主力艦의 艦齡年限을 二十六年으로할
一、主力艦의 軍艦噸數를 三萬五千噸 備砲口徑을十四吋로할
一、但華盛頓條約締約國全部가一九三七年一月까지에 右條約을受諾치안을境遇에는 備砲口徑을 十六吋로할
一、主力艦에關한 協定은 四年間의 暫定協定으로하고 一九四〇年에 다시 艦型縮少에對하야 協議하기로할

▲航空母艦
單艦噸數二萬三千噸備砲口徑 六、一吋로함

▲甲級巡洋艦建造中止
八吋乃至一萬七千五百噸의艦型即從來의 甲級巡洋艦은 一九四二年까지 建造를 中止함

▲乙級巡洋艦
單艦噸七千五百噸備砲口徑六吋
艦齡 二十年으로함

▲驅逐艦
乙級巡洋艦과 同一한 艦種에包含되나 理論上單艦噸數는 一千八百五十噸으로함

▲潛水艦
噸數二千噸備砲口徑五、一吋로함
艦齡十三年으로함

▲모니다
其他의小型艦艇、質的制限을加치안코 單純히 建艦通報에끈친다

▲超過噸數許容量
各艦種에亘하야 百噸의 超過噸數를「超過許容量」으로함

▲新條約有効期限
新條約은 主力艦에 關한 條項을 除하고 一九三七年一月一日부터 一九四二年十二月三十一日까지 有効로함

工場法改正次
警務局長工場視察

產業勃興의 原動力인 工場의 整備改善及 勞働立法等의 基礎資料로 池田警務局長은 舊臘數回에亘하야 自身 京仁一帶의 工場을 視察하엿는데 來二十二、三日頃부터 다시 京城近郊에 工場數個所를 視察하기로 되여잇다 그리고 視察이 完了되는대로 京仁工場의 首腦者를 招待하야 懇談會를 開催하고 工場主側과 當局과의 忌憚업는 意見交換을 行하고 朝鮮의實狀에 適한工場法規를 制定하려하고잇다

棟居事務官渡東
辯護士法改正等携帶코

棟居審議室事務官은 來十四日午後三時 京城驛發 渡東하기로되엿는데 今回의 渡東은 國有財產法의 朝鮮施行、鮮滿拓殖會社令 神社關係諸法令을 携行하야 中央關係當局과 折衝을 行하려함인데 그밧게 日本內地에서 四月一日부터 實施할 改正辯護士法에伴하는 朝鮮辯護士令의 改正案도 携行하야 同改正으로辯護士試補制度의 確立 婦人辯護士의 容認等의 實施를 보게될터인데 同關係로 朝鮮에잇서 法院의檢事는 從來身分保障이 되여잇지안키때문에 終身官으로 되여잇지안흔 缺陷이잇슴으로 此를終身官으로 하는 停年制를 定施하는檢事身分保障令도 中央當局과妥協할터이다

大審院長後任決定

【東京電話同盟】大審院長의後任은 十二日午前林法相으로부터同院民事第一部長 池田寅二郎博士에 交涉、同部長의 受諾을어덧슴으로 十三日林法相으로부터廣田首相의 同意를求하야 內奏의手續을取하고 十四日 親任式과親補式을 擧行할터이라

判事 從三位勳一等 池田寅二郎
任判事
補大審院長

大藏次官川越氏

【東京電話同盟】津島大藏次官의辭任에 伴하는後任은 川越對滿事務局次長으로 決定하엿다

平沼氏樞相就任
副議長엔河合、荒井兩氏有力

【東京電話同盟】十一日一木樞相의 正式辭表提出結果로 昨年以來 國體明徵運動을 싸고 深刻한 政治鬪爭의 渦中에잇든樞相更迭問題도 漸次具體化하야 十二日中에는 後任議長의 親任式을 擧行하게되엿다 新議長의銓衡에對하야는 愼重協議한結果 現副議長 平沼騏一郎男의 昇格을 最適任으로 認定하고 十二日平沼男과 妥協한後 參內奏申上키로 되여잇다 그리고副議長의 後任은 平沼新議長의 意向도聽取하야 決定할터인데 目下樞府顧問官河合操大將、同荒井賢太郎의 兩氏가 가장 有力한데 일르면 平沼新議長과 同時에 親任式을 擧行할는지도알수업스나十二日廣田首相과 平沼男의會見結果如何로 副議長의 決定은一兩日遷延될는지도 알수업다

八面鋒

市內 中等校의 志願者、定員數의 四、五倍 乃至 十二倍。
◇
남어지 及第못한 學生은 어데로 가나? 이런데도 當局서는 中等校設立의 認可를 遲延!
◇
公立校設立은 못하면서 私立校設立 禁止는 抑何心情?
◇
京畿道 戶別稅의 免稅點을 五百圓으로부터 三百圓으로 低下한다고。
◇
年三百圓의 收入이면 月二十五圓의 收入。二十五圓밧는이에게도 稅金을 물리면 어찌사나?
◇
增稅라는것은 中產以下에 賦課하는것이 아니라、中產以上에 하는것이 正當。
◇
獨逸制裁에 英國이 無誠意면 佛國은 聯盟을 脫退하겟다고。
◇
英國서 이것을 무서워할가?

三好水白粉

절대적 無鉛의 최대적 最良品
우리가라고난美를完全히나타내게하야、우리의雅麗한살결에꼭마저서은근한淡化用으로無二의現代的水白粉입니다。

三好練白粉 三好크림 三好粉白粉 三好化粧水 三好固煉白粉 三好香油 三好香水 三好頰紅 三好포마-드 三好口紅 三一石鹼 (코리아石鹼) 三一石鹼 麟林石鹼
製品五十餘種
共同本社
京城府明治町一五九 三好化粧品株式會社
電光一七二七 振京一五九五八

女學生
春圃姜鎭斗先生作
靑田李象範先生畫
紙函入 金字背附 洋裝華本 定價壹圓 送料廿錢
이女學生의 內容은 현代의 複雜多端하여 眞珠夫人 女子事業家 等을 描寫한 大作品이다 그文章의 流暢함과 描寫의 精妙는 이때까지 朝鮮文壇에서 어데 보지못한 特殊한 色彩를 가진 性愛에 對한 哀慾葛藤小說이다 마는 一主인은 夫婦愛를 謳歌함에잇다 夫婦間에 사랑의 아름다운 꼿이 피어잇고 사랑의 고흔 옷(芽)이 도다나잇는 일편에 또 한편으로 소박맛는 애꾸즌 눈물을 구슬피 흘리는 이 女學生에 對한 悲劇의 어야기와 放縱한 그男便의 末路에對한 悲慘한 이야기가 都市鄕村과 山間水野 어디든지 朝鮮民族사는 곳이면 泰山도 넘고 大海도 건느어 오오朝鮮을 遍踏하여 가면서 坊坊谷谷한곳도 남김업시 멀리멀리 퍼저고 家家戶戶 한집도 빼지말고 고루고루 訪問하여 주기를 바란다。
滿天下主婦들에게 模範이 되고 全世界女學生에게 師表가되며 放蕩한男便에게 警鐘이되고 木鐸이되며 不和한家庭에 寶鑑이되고 經典이될것을 確實히밋고 이제 이女學生을 멀리江湖에 紹介한다。(男女學生。主婦들。主人公될것업시 모두읽으시오)
京城府堅志洞三十二番地
總販賣所 漢城圖書株式會社
振替京城七六六〇番

外科 X光線
醫學博士 鄭求忠
京城鍾路三丁目十六 (入院室完備)
電話光化門六六八五番

原綿 中入綿 蒲團綿 (이불솜) 都賣
漢城製綿株式會社
京城府觀水洞一四番地의二
電話光一三八一番 振替京城一九〇三〇番
朝鮮絹織株式會社의絹織物도都賣합니다

生徒募集
京城實踐簿記學院 (晝夜)
◇男子部—官廳銀行會社會計實務員養成 短期修業
◇女子部—タイピスト科(簿記珠算兼修) 就職斡旋
◇願書受附四月五日限◇電車乘車朝引便有 (學則送呈) 京城府太平通二丁目大漢門橫入 (電本四七六一番)

우리의 항해도(航海圖)
인생 생활은 마치 항행하는 일과 가튼것이다 항해에는 항해도가 필요함과 가티 인생 생활에는 성경으로 써 항해도를 삼을것이다 이 항해도는 한 조각 조희 우에 그린 그림이라 할지라도 이것이 업스면 아모 유익이 업슬것이오 다만 그것을 실지로 설명하기만 해서 는 아니되고 암초가 잇다 한 곳에 암초가 잇고 회류가 진다 한 곳에 회류가 지고 평안하다 한 곳에 평안하면 그때는 항해도가 참 항해도인줄 알것이니 누가 만들엇던지 어떠케 만들엇던지 언제 어데서 만들엇던지 상관할것이 업슬것이다 항해도는 바다에서 실험하는것과 가티 성경은 인생 생활에서 실험할것이니 당신은 과연이 성경 진리를 실험하려는가 『그리스도』인이 되시오 『그리스도』께서 말슴하시기를 『사람이 하나님의 뜻대로 하려고 하면 이 교훈이 하나님께로서 왓는지 알니라』 하셧다

당채색 (呈送報商)
德世洋行
京城府鍾路三丁目 電話光化門二八六番 振替京城八〇九番

農具販賣員募集
地方有力者、小學卒業程度、外交自信有者、履歷書要郵票二錢
大阪市東淀川區元今里北通四丁目六 大同商工所

風病
大風病을百發百中全治하는有名한藥이本藥院에서發明되엿다 此風病藥이出生한지不久에慘酷한大風患者로서完全根治되는者가續出되며 甚至於病院에서健康診斷을바든者도有하다 本劑는더말할것업시三期가된風病患者라도三個月만服用하면表面에나타난風病症狀이完全히治癒된다 다시말하면빠젓든눈섭이完全히낫고얼굴의경쳐과도외봄와悲痛이完全治癒되며얼굴이붉고도못는데와점흠(속단에흑점자점백전) 이完全히治癒된다大風病이란一生을두고別別藥을다먹어도낫지안는무서운疾病이지마는本劑는單三個月內에表面에發作하는一般風病症狀이完全히治癒된다 患者諸氏여무서운風病을撲滅하고남과갓치健康者가되여보겟다는決心이잇는분은一刻이라도지체말고速히强壯チモール丸을服用하시라 그리고顔面에風病症狀이發現된분에限하야强壯チモール丸三個月分을外上으로드리오니服用한후에右와갓흔特効가잇스면藥價를支拂할것이고效果가업거든藥價를支拂치안어도조흡니다 風病說明書有返信料四錢切手添付照會면無代進呈함(藥書照會는謝絶) 釜山府草梁町回春藥院內癩病根絶策硏究所 急告

新入會員大募集
新春特典
比際普通科 新入生에게는 特典으로 其次號一冊을 無代로 配付하며 且兩科를 通하야 誠實繼續者에게는 各其學年末에 相當한 講義錄一冊을 無代贈與하고 入會金五十錢도半減함
高等普通學科講義
普通學校第五·六學年學科講義
高等科 三十冊·一冊 六十錢 一年三個月 卒業 (速修)
普通科 十二冊·一冊 五十錢 一個年 卒業 (隨意)
學則附內容見本請求即時無代進呈
本會의 機關紙 月刊 獨學通信을 每月 無代進呈
우리朝鮮人本位의唯一한中等講義錄이며 朝鮮語、漢文學科가잇는것과 他講義錄에比하야會費도 거의半額임을注意하라
京城府和泉町六
朝鮮高等普通學會
振替京城一八八九五番 電話(光)一八四四番

中央館
永樂町 電本三五二一
倫敦の人狼
ヘンリイ·ハル 主演
見よ!空前の殺人的大內容!狼に嚙まれた科學者が狼血人間となつて捲起す怪奇のロンドン全市!!
新興キネマ京都超特作
原作 加戶野恩兒
巨匠 石田民三監督
妖炎菩薩(サウンド)
鈴木澄子、尾上榮五郎主演 荒木忍、春路謙作助演
次週十八日封切に迫る 高田プロ特作 曉の鬪人 寬プロ特作 文武太平記
三ツの愛
伏見信子、山路ふみ子、高津慶子 主演
立松晃、河津淸三郎、霧立のぼる、歌川八重子特別助演
ユニヴァーサル超特作日本版
原作 ロバート·ハリス氏
監督 ステュアート·ウオーカー氏
オール·サウンド

東洋劇場
竹添町一ノ 電光3三二四
十一日特別大公開(晝夜二回)
上映時間表
第一回 第二回 第三回
妖炎菩薩 一·〇〇 三·五一 七·〇八
倫敦の人狼 二·〇〇 四·五一 九·〇一
三ツの愛 三·〇六 四·一〇 九·二〇
新興キネマ東京撮影所新春特作 原作 川村花菱 脚色 陶山密 撮影 古泉勝男 巨匠 曾根千晴監督
一、東劇座北鮮巡廻
二、次週十四日부터松旭齊天華레뷰-一行
三、近日新舞臺公演
(東劇第一주)
悲劇 命호다어머니 二幕
三月十二日、十三日단二日間!! 여러분의사랑을담뿍밧고잇는靑春座가最善의演技와充實한劇本華麗한舞臺로連日意氣衝天의勞苦를呈하고이제名作品으로만二日間特別公開하고는다시西鮮地方公演의길을떠납니다
李雲芳作
노름꾼의 妻로가진苦難을격다가내하나인귀여운永信이를위하야 한平生을犧牲하고、어머니되어 命호고서러우나 사내에게두떠려지지안는 딸을가진 김봉은무엇보다더컷섯다。
(配役) 妻順…南宮仙、永信…池京順、萬深…徐月影、德龍…卜元圭、興吉…朴齊行
崔獨鵑作
大悲劇 死의讚美 二幕
問題도問題의演劇化 死의讚美의 眞髓 問題의女性!! 柳愛純 은어데로갓나?죽엇나?살엇나?死의讚美의 決定版!
九月山人作
喜劇 뛰여든美人 一幕
胸腹卒도 이위에더무섭고 깨끗한喜劇이도어데잇슬뎃까?

春雨·花信을 태우고 霏霏·大地를 潤濕

記憶에 살아젓든 雨傘長靴의 大動員

中部以南은 大體로 降雨圈

봄의 跫音·寒波를 一蹴

봄비는 소리를 치며주룩주룩 내리다 오래간만에비다운비가오기 시작하엿다 한겨울동안 그다지 눈이나 비맛을 보지못하고 꾸준히 계속하는 삶이졸혹한에 몹시 조달렷든 자연과 만물들은 신선한봄비의 세례를바더 인제야 재생의봄을 마지듯이보인다 우수, 경칩이 지나도 흘리지안코 그대로 어려웟든 옹지짝의 나머지 어롱댕이도 흥흥한봄바람올라고 내리는비에는 여지업시 녹아버리여 참으로 글ㅅ자그대로 해빙(解氷)이되고만다 거리거리에는 한겨울동안 그림자도볼수업든 우산과고무장화의 행진이 벌어저 『아스팔트』우에 방울방울 고웁게 알롱지는 비방울의 문채를 어지럽트리고잇다

이번비는 십이일 오전여섯시현재에는 중부이남에만 내리는터로 경성지방에는 새벽세시반쯤부터 싸락눈으로 시작하야 뒤에비로변하야 열두시까지에 약 一『미리』가 내렷다 아죽도비는 계속하야 오늘밤까지 계속한후 래일에는 일긔가 개이것다고하며 인제는 아츰에는 령하선을 내려갈때가 잇슬지라도 대낫제는 령하이하로 내려갈일은 업스리라고한다 그리고 오전여섯시까지의 각지우량은 다음과갓다

▲仁川一미리 ▲全州二미리 ▲木浦六미리 ▲濟州島二미리 ▲釜山一미리 ▲大邱一미리

麥作엔 一滴千金 農林局山本技師談

이번비에 대하야 농림국산본긔사(山本技師)는다음과 가치말한다

오전여섯시현재로는 경긔강원도 이남 제주도(濟州島)에까지오고잇섯고 우량도그리만치 안혓스나 오늘밤은 그대로내릴모양임으로 맥작(麥作)에대단히 조흘터이다 그동안 맥작은 겨울에 눈이안오고 강추이만 계속되기때문에 한해(旱害)동해(凍害)가 겹처젓다 그러나 일반이 떠드는만큼 그리과한 피해는 업섯스리라고 생가되나 피해가 상당한곳도 잇섯슬것임으로 이번비에 얼마큼회복될줄압니다

―봄비는 柳絲를 타고!―

槿運隆昌轉機로

金姓을揚棄、車氏로!

四十年行勢는大姓을離別코 槿花美理士女史는親姓으로復歸

조선녀자교육계의 공로자요 근화녀학교(槿花女學校)의 교장인 김미리사(金美理士)녀사의 성명은 누구나다아는 너무도 유명한일홍문것이다 근화녀학교를말하게 될때에는 반드시 김미리사녀사를 련상하게되고 김미리사녀사를 말할때에는 또한 근화녀학교를 련상하게되도록 김녀사의 성명은 우리들귀에 익게 들려저왓다

그런데 이 김미리사녀사가그성 김씨를 단연히 양기(揚棄)하고 차씨(車氏)로 변성하야이제는 아프로 차미리사로써 세상에 행세하기로되며 익어진우리들의 귀에한동안은 좀어색하게 들리게되엿다

녀사가김미리사라는 성명으로 행세해온것은 그의 방년이 십팔세때부터로 무릇 사십륙、칠년동안 고국에서나 외국에서나 줄곳 통용해왓다 녀사는 원래차씨엿는데 열일곱살때에 김씨가문으로 시집을 갓다 불행히도 시집가지 일년만에 죽 녀사의 방변이 겨우 십팔세때에 그 남편을 여어고 청상과부가 되엿다 그때부터 녀사는 현상타파를 『모든』로하는 개화주의의 흥히 잇는 그대로 구미풍을 따라 그 남편의 성을 좇차서 김씨의 성을 갓고 줄곳 상해로, 또는 미국에 건너가 학교를 졸업하고 십여년만에 고국에 도라와서 배화녀학교(培花女學校) 사감으로 조선녀자긔청년회 회장으로 이어서 근화녀학회 회장으로 조선녀자교육협회를 설립하야 이날까지에 이르도록 모다 김씨의 성으로서만 널히 행사하여왓다

그러나 녀사는 근화녀자실업학교를 창설하야 금번에 제일회 졸업생을 내게되므로부터 그 졸업장에는 『차미리사』라는 일홍으로 서명하야 수여하게되엿스며 그학교 문간 문패도 날근 『金美理士』라는 문패는 떼여 버리고 『車美理士』라는 새문패를 가라서 서부첫다

그러치마는 『김미리사』라는예전 일홍도 아죽 그냥 쓰고잇지안을수 업는관계 도잇스니 금변에 마즈막으로 제십오회졸업생을 내여보내는 근화녀학교보통과 졸업생에 수여하는 졸업장과 근화유치원 수업장에다근화녀학교 보통과는 금번에마즈막으로 폐지되는것이므로 종래의 성명은 마즈막으로 사용하게 되는것이지만은 근화유치원만은 당국의인가(認可)관계로아죽도 아프로 그냥 김미리사라는 성명으로써 행사해야될 형편이다 그래서 이미리사녀사는 두가지성을 가지고 한편으로는 근화실업학교장 한편으로는 근화유치원장외, 김미를 마타가게 되여잇다

녀사가 성을차씨로 고치고 민적에 까지도 수속을 마치게된 동긔는 무엇때문인가하면녀사로서는 선년동안 실형을 근화녀학교를 언제든지 완전한 중등학교로 만들어 경영하여보려하고 계획을 하여오든끝에 오래동안의 숙망을달하야 근화녀자 실업학교의 인가를 어더 경영하게 되엿다 이 새학교를 경영하게 되면 따라 과거 삼십여년동안 세상에 널리 전파되여 오든 그의 성도 고처서 차씨라는 새성을 행사하여 날적에 ... 전하여가는 새학교와 운명을가치한다는 열정에 끄러나는 결심에서 자기성자까지 변하야기분을 일신케하자는것이라고한다

(사진은 미리사녀사)

京城市內의 人口 每年萬名式增加

市外進出原因? 朝鮮人增加率太減

女子의驚異的增加率

년년 팽창하여가고잇는 경성부의인구는 전년보다 약 일마명의 증가를보아 작년말현재 경성부 조사에의하면 사십만사천이백이인으로 통칭사십만 부민이라던것은 실수에잇서서 사십만을 돌파하엿다 이것을남녀와 종족별로보면

	男	女	計
日本內地人	[illegible]	[illegible]	一一三、二三一
朝鮮人	[illegible]	[illegible]	[illegible]
外國人	[illegible]	[illegible]	[illegible]
計	[illegible]	[illegible]	四〇四、二〇二

인데 세대수(世帶數)로보면

	世帶數	一世帶當人口
日本內地人	[illegible]	[illegible]
朝鮮人	五五、八四一	[illegible]
外國人	一、〇〇〇	[illegible]
計	[illegible]	[illegible]

이고 이것을 작년말현재에비하면 작년은 총게가 삼십구만자천오백십일인이든것이 구천육백구십일인의 증가를보아 비률로는 이부사리(二分四厘)에해당하고 십년전인 소화원년의 종인구 삼십만륙천사백륙십삼명에 비하면 십사년사이에 약십만명의 증가를 본셈이다 그런고로 일년간의 인구증가를 종족별로 보면 일본내지인은 (二分二厘)이고 조선인측은 이분 외국인은 칠분으로 조선인 측의 증가률 제일적다 그러나 근년교외로 진출하는 수가 만흠으로 총체로 보아서는 증가률이 감퇴한것은 아닐것으로 관측되고잇다 또이상한것은 작년중 증가된수에 잇서서 일본내지인측은 남자일천팔백륙십명 녀자일천칠백팔십여명이나 조선측은 남자측의 증가가 일천백십구명인데 녀자측은 삼천칠십일명으로 남자의 이배이상이 나늘엇다 이가티하여 현재 부내인구사십만사천에 새로편입될 구역의인구로 작년국세 조사때에 나타난이십팔만을 가산하면 실로 륙십팔만으로 약칠십만에 달하는대도시가 될것이다

編入區豫算追加

各邑面에 前年度豫算그대로

三十九萬六千百圓

새로편입될구역의 예산은 읍면(邑面)의전년도예산을 그대로 옴기어 경성부산년도 예산에추가키로되여 이번예산회의에 부의에의하면 예산총액오백칠십만오천칠백칠원이든것이 륙백십만이천팔백칠원으로 삼십구만륙천구백원의 증가를보앗다 증가되부분만을 세입출별로보면다음과갓다

歲入
經常部 一七四、五六五
臨時部
歲出 三三二、三三五

經常部 二一二、四六三
臨時部 一八四、四三七
合計 三九六、九〇〇

始興郡火災 小兒燒死

【永登浦】 십일일 오전팔시삼십오분 시흥군서이면 안양리(始興郡西二面安養里)료동자 리부덕(李不德)(二〇)의처 최씨(崔氏)(三五)는 남편이출타부재중에 부억에서 조반을지으려고 아궁이에다가 불을살너노코 기저기를 빨너 약삼십간거리의 개천으로 장남강(忠康)(六)이를 다리고나갓든틈에 불이일어나서 방에재워잇든 이남 춘영(春榮)(二)이가 무참히도 불에타죽엇다고한다

갈홍會館移轉

시내 효자동(孝子洞)에 잇는고학생(苦學生)갈홍회의 회관은지금으로부터 십여년전에 고리완용(故李完用)씨의 호의로 빌려쓰고 잇는동 요지음 그집을다른사람에게 이전하기로하고 고학생갈홍회에게 리항구(李恒九)씨가 일금삼천원을 기증하기로되여 그돈으로 새로 집을 엇게되는대로 그집과함께 십여년풍상을겨근 갈홍회가 딴곳으로 아전케 되리라한다

만 면칠전부터 그곳에와서 거적을깔고 누어잇섯스나 병을고밥업는 그소년을 누구하나 돌아보는사람이업서서 그대로굼어죽은 것으로 판명되엇다한다

불상한少年의죽엄

십이일새벽 고양군중면일산리(高陽郡中面一山里)륙백십이번지 압 봄비내리는 축축한 길바닥에전신에는 지난겨울 모진추위에동상(凍傷)을입은채 영양부족으로 죽엄의나라로 떠난 열세살가량의 소년한명이 잇섯다 그동내 구장(區長)인 리강욱(李康郁)씨가 이를발견하고 시내서대문서에 계출하여와서 그서앵정(櫻井)부장이 현장을 림검조사하엿스나 그의신원은 전연알수업고다

京城女講開講

오는사월 십일부터 시내 경성녀자상업학교(京城女子商業學校)내에는 경성녀자강습소(京城女子講習所)가 신설되여 학령(學齡)이 지난 부녀자를 수용하려라한다

이강습소는 사현필(史鉉必)씨등의 발기로 지난 이월에 정식 인가를 어든것인데 야학삼부제(夜學三部制)로서 십이세이상의 녀자와 가정부인을 오는사월팔일까지 모집한다고한다

天氣豫報

槪況 低氣壓은 黃海南部와 東中國海岸에잇서 徐徐히東北東으로 進行中이고 北鮮、滿州及朝鮮은 氣壓配置가 緩漫하다 高氣壓은 日本中部에 七七六미리를 보히고잇서 朝鮮中部 以南과 九州地方에는 비가오고 其他는 흐리며 琉球諸島에는 東南風이 强하다

豫報 京城地方今夜는 비가오고 明日은 흐리다 京畿全區도갓다

昨日氣溫 最高 零下八度四 最低 零度六

今朝 今日 最低 正午 四度二分

運動

今年度行事發表

中央基青體育部

朝鮮中央基督敎靑年會 體育部의 今年度行事豫定案은 十一日에發表되엿는데 그重要事業은 다음과갓다

▲今年度事業豫定=第九回全朝鮮卓球選手權大會(四月三日)◇第九回全朝鮮力技大選手權大會(四月廿九、三十日)◇第六回全朝鮮 器械體操選手權大會(四月廿九、三十日)◇第六回全朝鮮籠球選手權大會(五月十四、六七日)◇第九回全朝鮮씨름大會(六月二十五、六、七日)◇第九回全朝鮮아마츄어拳鬪選手權大會(六月十六、七、八、九日)◇第八回全朝鮮 團體柔道大會(十月十日)◇第十回 籠球聯盟戰(十一月六日부터)◇柔道輪入二十八週年記念演武大會(十月十七日)◇京平中學部籠球聯盟戰代表對抗戰(未定) 以外에도古代體育及 農村體育硏究、體育講演會、體育講習會、體育座談會、演武會、保健體育獎勵、體育相談等의 行事가잇슬터이라한다

鐵道럭비大勝

春季럭비ー그第六日의 鐵道局對京城商業戰은 十一日午後四時半부터 龍山新球場에서 열린바 다음과가튼戰績으로 鐵道軍大勝하엿다

鐵道 118(67 51……3 0)3 京商

四百平泳에新記錄

【데유이스부르그八日發同盟】丁抹水泳選手 『후인·얀센』選手는 獨逸 『데유이스부르그』에서 열린 水泳競技會 四百米平泳에出戰하야 五分四五秒F의 世界新記錄을 지어 從來記錄의 一九二六年 獨逸라데마헬選手가作成한 五分五五秒二를更新하엿다

두팔을벌리고는 『나부터먼저쏘아라!』

반란군들에게 대성질타한 그날아침의 재등자작부인

二·二六事件插話

(齋藤內府)와 도변교육총감(渡邊教育總監)의 각사저에서는 돌

겸광(鋼光)은 백설우에 빤드기여 천하의 인심을진동케한 이、이륙사건이돌발한 그날 아침에 반란군들의습격을 당한 재등 내부(齋藤內府)와 도변교육총감(渡邊教育總監)의 각사저에서는 돌연한습격으로 황망한중에도 그의부인들이 녀자로서의 정절을 다한 숨은사실이 차차세상에퍼저 이야기꺼리가 되여잇다고한다 이월 이십륙일 동경사곡구중정(四谷區仲町)삼번지의 사실사호 재등내부저에는 먼동이르자말자 요란하게 들리는 군화(軍靴)소리에 잠을깨인 춘자(春子)부인은 직감적으로 사태가 용이치안흔것을 깨닷고자기방을 뛰여나와 그부군(夫君)의 침실로 뛰여가서 사변을고하엿다 이러자 눈깜작할사이도 두지안코 한목으로 모여다친습격대는 방안으로뛰어드러오자 춘자부인의 면상에는 구든결의를 보이며 습격대의 압헤나와서서 『국가에몸을바친 재등의 생명이앗가와서 그럿것이 아니다 때가 닥치면 당하고말것이다 아직은 죽거할수는업다 술라거든나를 쏘아다오……」이하고 고함을지니 습격대는 이름밀치고 재등내부를향하야 사격을하자 그자리에 넘어지는남편의몸을덥허 시피몸으로가리우고

「나를 먼저주여다오」

하고는 어데까지라도 습격대의 행동을 꼿꼿내 제지하야 습격대도 일시는 얼굴에 감동된비출이엿다고한다

崇義女校校長代理

金承涉氏로 決定

卒業式도圓滿히擧行

【平壤支局電話】 신사참배문제로 아죽까지 교장대리(校長代理)도 정하지 못하고 따라서 졸업식까지 연기하고 잇든 평양숭의녀학교(崇義女學校)에서는 얼마전에 십사년동안이나 그학교 학감으로 근무해온 김승섭(金承涉)씨를 교장대리로 인가해달라고 평안남도당국에 신청하엿든바 십이일오전에 도로부터 인가가 나왓다 그래서 오는 십칠일오전열시에는 기쁜 졸업식도 명랑한 긔분으로 거행하기로 되엿다한다

贓品自轉車로 自轉車舖開店

西大門署에서逮捕

시내에매일과가티 자전거도난이 수엇시 생기는중 자전거 상점의 간판을당당히 내세우고서 자전거를 전문으로 훔처다가 팔아먹던 도적이 서대문서에 검거되엿다 즉서대문서 궁원(宮原)형사부장이 시내봉래정(蓬萊町)사정목 이백구십오번지의 오호겸대운(吳大雲)(二〇)이를 잡아다가 방금엄중히 문초중인데 그는작년부터 시내청엽정(青葉町)삼정목에 송영자전거 상점(松永自轉車商店)이라는 간판을 당당히 내세우고 외면으로는상점을 경영하는체해노코 시내각처를 횡행하면서 대량의 자전거를 훔처다가 감찰(鑑札)떼서 팔아먹던것이 폭로되엿다 한선 그가자백한자전거 만해도 십여대에 달하며 그여롯죄와 죄가 만흔듯하야 경찰에서는 속주문하고잇는중이다

五分之一은 無職業世帶

職業別로본朝鮮人狀況

이상 사십만인구 직업상황을보면 조선인측은 오만오천팔백사십일세대(世帶)중 직업을 가지지못한세대수가 일만일천사백칠일세대로 이에달린 식구는 오만사천일백구십명인데 그여의직업을가진세대를보면

▲農林及 牧畜等八五 ▲漁業及 製鹽等 八世帶에 男九人 ▲工業七、八二〇世帶에 主業者男九、〇七七人 女二三三人 ▲商業及 交通業一、六九七一世帶에 主業者 男二〇、四三八人 女二、四三五人 公務及自由業六、八四五世帶에 主業者 六、八五八人女四一二人▲其他 有業者二二、六四一 世帶에主業者男二二、九七五人 女一九〇人

이고 일본내지인측은 총세대 이천오백구십팔세대중직업을 못가진세대는 이천천오백 구십사세대에 소속가족이 팔천팔백구십일인이다

女子高等講習院

新學期부터더옥擴張

시내경성여자 고등강습원(京城女子高等講習院)에서는 오는십

一本日二共実君
神戶市 帝國鉄工所
朝鮮一手販売店 京城府東亜輪業株式會社
保證二ヶ年
紳士用 最高級自轉車

記者採用
今般業務社勢에따라 記者를試驗하야 採用하오니 履歷書에 寫眞及論文又는軟文短篇作品等을(原稿二十枚以內) 添付하야 郵便으로 付送하시오
資格 專門學校卒業程度以上
締切 三月三十一日까지
試驗日時 追後通知함
待遇 七拾圓以上 (面談電話謝絶)
京城竹添町一ノ一〇 株式會社 四海公論社編輯局

生徒募集 京城 女子高等講習院
師範科七十名 入學資格 女高普卒業
初等教員이되는 最良의機關
學則郵券二錢 京城府長谷川町一一二
願書締切四月五日 受付順入學을許可함

生◯器의缺陷에 ホリツク를쓰라
醫學博士五十餘氏實驗證明推獎
日、獨、佛專賣特許 名譽金牌受領
ホリツク眞空水治器
人生에가장薄命하고고生◯器發育不全弱小에從來와가튼姑息的인療法으로는間接이고迂廻的이여서效果가顯著지못합니다 그러나人生의福祉를開拓한物理療法界의神聖한發明品으로서海外까지名聲이
行한즉理學作用의眞空吸引力을일으켜서 漸次發育을促進하고同時에理學的으로 發現되는엔쓰뒤 作用에依하야性的神經衰弱을復活하고手◯過房의害遺精早漏陰萎彎曲이回復하면 機能과共히健全하게됩니다 生◯器能이健全하여지면 日常生活氣分까지快活하여지고 腦力記憶力을增進케하야서 男性의特色인進取의勇氣香發心을 일으키고男子의資格을 完成함으로實驗界에好評을 밧고잇는것을보고 빨리이機會를逸치말고實驗하여보시라 그러하야前途의男性的新運命을 開拓하시라
受領名譽金牌
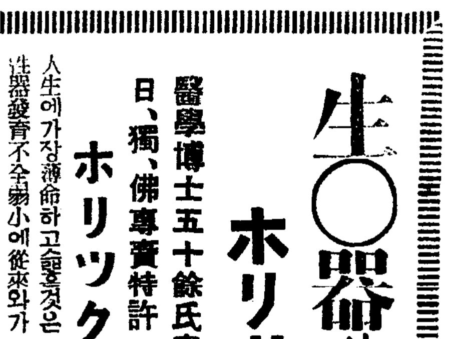
놓은本器는理學的機構가極히微妙하고形은적으나 輕便하고도效力이絕大합니다 一日一回式自己가秘密히 使用하야서 性器에直接物理療法을
ホリツク眞空水治器
金五圓 送料 內地二五錢 植民地五五錢
現品은說明書를添付하야匿名으로密送합니다 ―代引小包는送料十五錢增加―
非賣品 無代進呈 圖入說明書 葉書로申込하시면匿名密送함
包莖은 남에게말못할 秘密히 自己가 成形할수잇는 登錄商標 ホリツク包莖安全器
金四圓 送料 內地十五錢 植民地四十二錢
東京市芝區神谷町一八 東京新療法硏究所
振替東京七七三九番
◎僞物잇스니 ホリツク의文字마ー크에 注意

三百圓資金으로…… 月利益百圓比率確實
發動機使用諸彦의福音
(一) 木炭瓦斯發生機로木炭을使用하야 發動機를使用하면 石油로 發動함보다 月利益이六十圓乃至百圓이 確實히有함
(二) 本機는 何式發動機에던지 取付使用함을得함
(三) 地方에 特約店을募集하오니有意諸彦은勿失好期하시고 速히返信料添附하사
木炭瓦斯發生機

請求하시압 將來斯界王 則書를
合資會社 三浦製作所
朝鮮總發賣元 三成機械商會 京釜線水原驛前

好職業
男女遠近不問自宅執筆業◯勤入學生副業最良◯收多無休◯照會見本進呈
大阪大軌線生駒停留所前 博文社

矢野
一種五圓十圓で教へた秘法盡く公開!!
◎今まで他に類のない實本―
萬國不思議術秘傳秘法 百科寶典
大阪西区川口町 日吉橋東詰 矢野テント商會
本書內容目次の一部分

現代出版社 大阪市東淀川區木川町

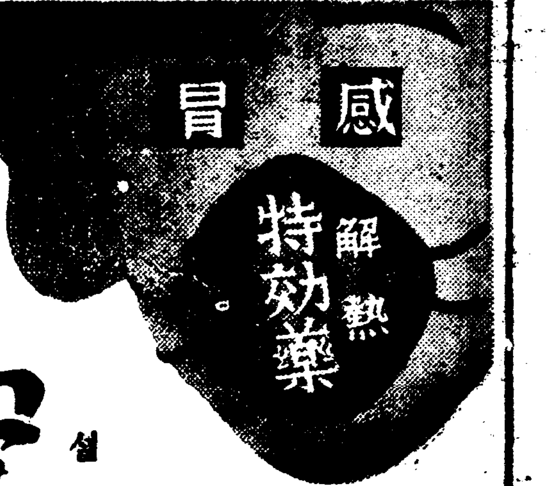
感冒 解熱特效藥
봄이라 할지라도
放心못할 流感! 惡寒이들고 신열이나며 感氣인줄알면곳 一刻이라도빨이 實效散을잡수시라 效力이正確하고 副作用업시 快癒된다
JIKKOSAN
實效散 (설 효 산)
定價 二十錢 三十錢 五十錢 一圓 三圓 五圓
全國有名藥店에잇슴
東京市神田區 本舖 天眞堂 NO.400

百補丸 一萬人限 一劑式

代金全額後拂

僞造百補丸을 注意하시요
百補丸은平和堂外에 絕對無함

藥効가 廣告와 다르면 代金을 送金치 마시요

藥先送 服藥後 代金支拂

●修身齊家 治國平天下도 爲始健康
効力絕大한 補藥을長服하면 不老는勿論……事業成功도百倍

不老長壽·強精回春·更少年補藥

●百補丸은東西洋補藥中 最極上 第一完全 絕對特上 効力신기합니다

氣力이 活潑하여지고 早漏가 完全히낫고 체증이 업서지고 腎氣不足이니 腎水不足이니 하는생각은 夢中에도 하지아니 하게되며 補全身 百補하야 生理的으로 精神的으로 完全히 更少年이되고 不老長壽케되니 이에서 더조흔補藥이 어데잇습니까 더욱이 當分間 藥先送하고 代金全額後拂條件으로 販賣하오니 이藥効를 疑心할餘地가 秋毫만치도 업슬것입니다 只今곳注文하시요 와更少年이되시요

人生에急大問題

草木은 肥料를 주어야 茂盛하고
사람은 補藥을 먹어야 健康長壽

●나무가 마르려고할때에 肥料와 물을 주지아니하면그나무가 엇더케됩니까
●사람이性慾이줄고 氣力이업고 勇氣가 나지아니하는때에 조흔補藥을 아니쓰면 마르려는 나무에 물아니준것가치 悲慘하게됩니다
이런때 藥을아니쓰면 닭잡아겨글것을 소잡아겨게되며당신의몸에큰열이 나게됩니다 이런때에 百補丸을使用하시면 모든虛弱症이 根本的으로回復되고 前以上健康하고 普通健康人보다 特別히 越等한 精力조흔사람이 됩니다 實로更少年百補하야 人體改造할수잇습니다
●性慾이 減退한사람 ●手足과下焦가 恒常濕冷한사람 ●消化不良한사람 ●恒常氣力이업고 ●活氣가적은사람은
무老할 症狀이요 長壽못할 症狀이오니 一日速히 第一完全하고 第一조흔 補藥 百補丸을 服用하서

事實이第一

廣告면 다 廣告가아니고
藥이면 다 藥이아닙니다
廣告는 事實을 記載하여야 참된 廣告이오
藥은効力이充分하여야可謂藥이라할것입니다

代金後拂 規定及趣志

百補丸의大特効를 天下사람에게 急速히알게하기爲하야 代金全額後拂條件으로 販賣합니다만은 試服後代金을 곳갑지送金하여주실人士는 官吏層인지 私民層인지 富者인지 紳士인지 無産層인지 農民인지 商工人인지 알지못하겟습니다 그러하고 누구에게던지 다後拂條件으로 送藥할수는업는 形便인故로全朝鮮道知事 全朝鮮郡守 全朝鮮面長 全朝鮮官公立學校長 全朝鮮金融組合理事 京城市內町總代 全朝鮮百石以下秋收하는 地主에게만 限하야 後拂注文에應하고 그他諸賢諸氏에게는 罪悚하고 未安하오나 商業上不得已한 事情이오니 失禮이오나 普通注文으로 해주시기를 伏望하옵나이다 後拂注文도 試服後代金을支拂하거나 藥이不合意하면 返藥하거나 할것이고 普通注文도代金을 先金 又는引換代金으로 藥을受取하엿으나 萬一이라도 或藥이 貴意에不合하시면 返藥하시고全額返金請求를하시게 規定이되여잇사오니 後拂이나 先金이나 代金引換이나服藥家의利害得失은 꼭갓습니다

後拂注文法

注文時에 번적이後拂注文이라쓰고 藥代金十圓은 試服後 支拂할터이니 百補丸特製一劑보내시요 送費七十錢을郵票同送합니다 送費七十錢은 先金을受하오니 郵票로나振替나 爲替로 先送하여주시요 注文法은 貴氏名염에官吏면 官名을 肩書하여주시고 富者면 地主라고 肩書하시고 百石以上秋收하는地主면 地稅證明書를同封하여주시요
注文書에는必히 捺印하여주시요

普通注文法

平和堂振替五番에 送金하시거나 爲替로나先金十圓을보내주시던지 藥書로百補丸特製一劑代金引換付送하라하시오

普通注文人께特典

普通注文人께는 送料도本社負擔하고 또本社苦心發見한 專賣權手續中인 藥始皇이愛用한 九重宮闕에秘中秘로秘藏되엿던 秘方藥超特強精補藥試用小一箱을 無料로添呈합니다 (期限當分間)

朝鮮總督府警察部檢査 販賣許可劑

神人道師 葛玄眞人의秘方藥

補腎·補陽·補腎·補肺·補心·補腦·補脾·補胃·補全身百補·不老更少年仙藥

百補丸

根本的回春壯陽強精強筋強骨借力·平生無病健康長壽劑

●代金全額後拂販賣를하니 藥効의 偉大確實最極上은不問可知●

第一、第一、참第一、정말第一조흔 補藥인故로
藥先送하고 代金後拂約束으로 販賣하고 잇습니다

그런즉이藥의効力이 얼마나 確實한지는 諸氏도 不問可知일것이올시다
●이仙藥을 販賣開始한지 五個年以來밀서 先服者不知其數이며 百人이면 百人千人이면千人이다特効하다 神効하다 更生하엿다等稱讚아니하는 사람이업는 故로本社는 絕對自信을가지고 이仙藥이 天下에第一가는 補藥으로 確信하고잇습니다
●實로累試累驗한藥인故로 이러케自信을가지고 代金後拂効力保證게약까지합니다

百補丸의藥効는左와如히 참 굉장합니다

一、百補丸을 服用하면 爲先 手足과 下焦가 불가티 더워집니다
二、精力이 潮水가티 每日每日느러서 事務를 自然不知中 만히보게되며 深夜又는 徹夜하야도 不眠努力하여도 翌朝에 無難히 早起하게됩니다
三、飮食을 自然히 만히 잡수시게되며 체증가튼것은 어느때 업서젓는지 알지도 못하게 업서집니다 口味도勿論조와집니다
四、一週日만連服하면 불가튼 性慾이 不知中爆發되며 連服하면 用之不渴 精源이 如泉하며 玉骨仙風 皮膚에 주름살이펴지며 不老更少年이되며 ○○과○○두가지 人生最大의 欲望을必히 滿足하게되며 永久히 幸福한 身體의 所有者가 될것이올시다
五、遠山松葉數을能히세일듯 百補丸을 服用하기始作한지 五日間만지나도 몸이漸次輕快하여지며 遠山의松葉數을 能히 세일듯한 氣分이生합니다 이것은 特히 精氣進氣가 補신培養되는까닭이며 몸이輕하야지는것은 體重이減하여지는것이아니요 筋骨이 튼튼하여지는까닭입니다
六、體重이增加됨 服藥前과 服藥後 體重을 다라보시요
七、몸의健康은家庭의 衰退를回復하고○○의健康은 不和한家庭을 和睦케함 몸의 健康精神의健康 ○○의健康은 不和한家庭을 和睦케하며 衰退하여가는 家勢나 亡하여가는 國運도 必히挽回할수가 有합니다

強度의動物ホルモン植物ホルモンも多量含有

身體가 虛弱하면 興旺한家運도 多傾한家勢에못이기여 敗家케됩니다 切實히必要한것은 健康二字뿐입니다
連日深夜 讀書視務하여도 翌朝에 無苦早起케됨
連日하야 每夜子正後一時 二時까지 研究視務 讀書하여도 조금도 疲勞치안코 翌朝에 何等疲勞가 無히 早起케됨 是果然百補之緣由 藥効偉大之證
九、百補丸은 完全圓滿한補藥이됨 補藥中에는 或一部臟器만 補하는藥도 許多하야或人有効 或人無効하지만은 百補丸은 人體百部를 全部理想的으로 補身하는 靈藥이요 二十餘種 珍貴한原料가 配合하야잇는 神人道師葛玄眞人의 救世的秘方藥입니다
十、精氣가 大增進되야 ○○의回數가 不可避之勢로 增加됨
十一、每日 公事 私事間 處理件數와 執務時間이 不識中自然延長됨 身體와 精神이 疲困하지아니하니가 自然히 研究와事務處理를 만히하게됩니다
十二、世上을 樂觀하며 亂麻가튼 事件도 能히容易하게 處理하게됩니다 大端히 不平한일과 섭가신일을 當하여도 마음과 머리에화가나지아니하고 참으로정확히 完全히무슨일이든지 判斷됨으로 世上에悲觀할바업고 무슨일이던지 樂觀됩니다
十三、血色이 조와지며 얼골에주름살이 펴지며 절머지며 玉骨仙風이됩니다
十四、힘이생깁니다
十五、사람이친착하고점지안어집니다 ●神經衰弱가튼것은멀리멀이갑니다
十六、長久連服하면 久淋도消滅되며房事後疲勞不覺은 참신기기묘可驚其効
十七、淋疾根治後는 回陽키爲하야 必히 百補丸을 服用하여야합니다
●健康한身體라야 世上에서 살滋味도잇고 健康한子孫을 得합니다
●百補丸은 絕對的 一時的 効果를 내는藥이아니고 道師神人 葛玄眞人의 萬方秘方이며
葛玄眞人은 漢學者들은 다잘아시는 道師입니다 代金特價一劑拾圓・重用二十日

無料進呈
三劑以上共同注文하시면周旋하신人께一劑無料進呈

平和堂株式會社藥品部

京城府堅志洞(五)(前中央日報社跡)振替五番・電話光化門六三二一番

販賣特約

地方의 特別히 信用確實한 藥房이나 醫生이나 特別히 信用確實한漢藥局에 特約販賣를許함(有利有利한신條件)(一年後라도賣價로返還함) 特別히 實物確實한 藥이잇는 藥房이나 醫生에게 特約販賣를目的함

信用販賣高 朝鮮第一

平和堂本社 三百間의大洋屋

果然果然特効大効 元氣湧出한다는, 山積의 感謝狀

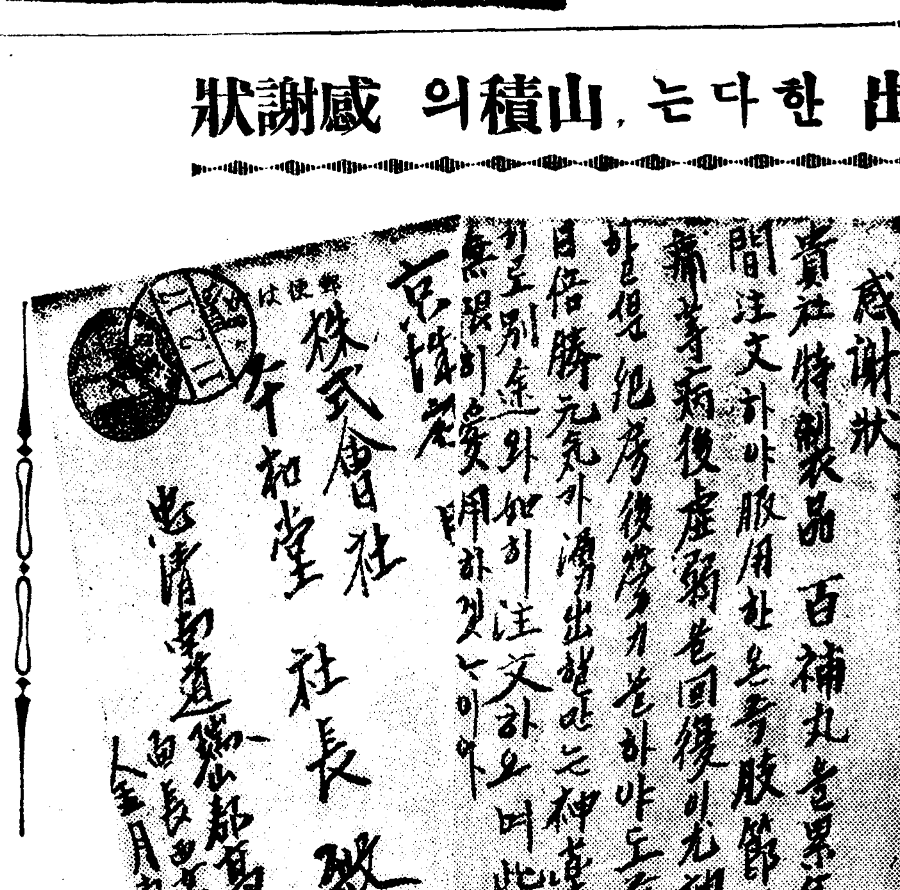

犯房後더욱元氣湧出感謝狀

果然特効超出感謝狀

事實로 조흔 補藥은 大衆의眞正한 感謝를 밧는다

家庭

시험에떠러젓다고 심히굴지마십시요

철업는학생은자포자기가되어 탈선하기가쉽습니다

신학기가 되면 해마다 입학난의 날카라운 불에 넘나다. 계의 반중해서가 되다시피해야 어제와서는 새삼스러운 자극을 아르케지 못할 지경입니다. 그러나 막중한 재질의 장래를 위해야 이학교 저학교 시험을 보이다가 구경 떨어지고 말면 그부형의심리가 과연 어떠하겟습니까? 그부형도 부형이려니와 아즉 나히도 어리고 철도 업는 그 당자들의 안슬픈 정경이 과연 어떠하겟습니까? 아모리 변중행사라고 하더라도 당한 그들에게는 새로운 참상임에 틀림이 업습니다. 이러한 참상이 계속되는한까지 죄업는 어린사람들의 희생이 적지 안할것을 생각할때 그 부형들과한께 우리의 마음이 한번 컴컴해짐을 깨닷지 못 하겟습니다.

그러나 이미 떨어진것은할수업는 일이요 그러타고그 아히들을 버리게 되야서는 절대로 안됩니다. 공연한화증과 짜증으로 그 아히들을 괴롭히고 한거름 나아가서 그아히들을 자포자긔케 하야서는 절대로 안됩니다. 그러지 안하야도 그 아히들 자신으로서도, 남부끄럽고 렴치업고 서그프고 어린 머리에 가지각색 감정이 다 떠돌고 잇습니다 거기다가 어른들이 핀잔이나 주시고 꾸중이나 하신다면 어린소견에 울울하고 답답하고 야속한듯 고만자포자긔해서 타락의길로 떨허지기 첩경입니다. 될수잇스면 어른의 심화를 그대로 표시하시지 말고 너그러운 사색으로 대하야 주십시요. 다음 과회의 승리를 긔필하라고 오히려 조혼낫빗과 조혼 말슴으로 용긔를 도두어 주십시요.

×

한번 시험을 보다가 떨어진 아히들은 다시들어가기가 좀처럼 쉽지 안타고들 말합니다. 그럴리 잇습니까? 좀더 배호것을 잘 복습시키고 또 모르든것을 깨우처 준다면 물론 첫번에 시험보든 아히들보다나을것이 사실입니다. 그럼에도 불구하고 그러치 못하다는것은 그아히들이 그한해동안 새로공부는커녕 도리어 넷공부를 깨먹는탓이 아니겟습니까? 그야 그아히들의 잘못이라기 보담도 부형의 잘못입니다. 그 부형으로서 좀더 자질의 교육을 절실이 생각하고 또 좀더 자질의 장래를 용긔잇게 지도하려다면 그런일이 절대로 업스리라는 것을 보증할수잇습니다. 하여튼어른들부터라도 용긔를 일치 마시고 그자질과 함께 다음긔회를 벌르십시요. 그래서 마음을 놀리지마시고 학교다닐때보담 일층 그공부를 동독해 주십시요.

×

다시한번 보통학교 륙학년에 머물러 두시는수도잇스나 동무들에게 대하야는 챙피하고 공부과목에 대하야는 싱겁고 도리어 실증을 이르키는수도 적지 안습니다. 그러니까 그 아히의 성격이며 환경이며 모든것을살피어 보아가면서 결정하실일 입니다. 또 제멋대로 저혼자 공부하라고 내맛기시고 공부하지안는다고 야단만 치는수도잇스나 공부를 조하하는 아히는 본래 적은터로 그것은 아조 재미업습니다. 그러니까 어른이 가치 공부하는셈치고 과정을 나누고 일정을정하야 또바또바 시키는것이 조치 안할까합니다. 그뿐이아니라 그런아히들이 부량한 동무의 꾀에 빠저 함부로 뛰기 펀합니다. 그것을 각별 주의하서서 단속하시지 안하시면 안됩니다.

만히도모이섯네 中國料理講習會

지난열흘날부터 시내녀자긔독교청년회관(市內女子基督敎靑年會館)에서 동회주최와 본사학예부의 후원으로 정순원녀사(鄭順媛女史)를 청하야 제이회중국요리강습회를 연다함은 루차보도한바어니와 답지하는 입회신청으로 한동안 부산함을 면치 못하다가 다섯회리 개회당일을 맛게되얏습니다 이사진에서 좌우편으로안고 선분들은 모도 중국요리의 새로운 솜씨를 기르서서 가정의 단락을 도웁고자강습을 바드려 모이신분들이요 올흔편 한중간에 에프롱을 입고 서신분은 다년 중국서 배호아 두신 요리의지식을 벌리 선전하기에 애쓰시는 정순원녀사십니다

봄볏헤는 눈상하기쉽다 눈약한분은보안용안경을

봄이면 이상하게 여러가지병이 발생하게됩니다 거기따라서 눈병도 지지안는다고 그러는지 이 봄이면 때때로 눈병이 생겨가지고 사람들을 곤난하게하지요 그도 그럴밖게 업는것이 거리에 먼지가 날뿐아니라 또입학시험이니 취직문제나 해가지고 젊은이나 어린이들은 잠을못자게되는까닭에 수면부족증으로 눈병이생기는 폐단도 적지안타고봅니다.

그런데다가 더구나 치운겨울에 죽엇든 미균이 봄이되면 발생되기때문에 거리에 몹시 이러나는 마른먼지와함께 눈에드러가게되면 자연 눈병이생기게 되는것입니다. 눈병중에는 「도라홈」이라든지 매독성안염이 생긴다든지 하는외에 특히 춘기「카다루」라는 병도 따로잇고 혹은「지푸테리아」눈의 위험한병도 발생하기 쉬웁습니다 그럼으로 이는 봄이면 안경을 쓰는 것이 조흘줄압니다마는 요새와서 안경을 쓴다면 건방지다 느니 혹은 녀자가 안경을썻느니 하고 말성들이 여간 만흔것이 안습니다마는 이런비난을 피하고저해서 눈병의리롭을 무릅쓰고 억지로 참는다는것은 무엇을 본든지 자미업는 일이오니 이런것 저런것 다-생각하시고 천금보다 더 귀중하신 눈을 보호하시려거든 하로밧비 안경을 준비해 쓰십시요 물론 여러분도 잘아시겟지만 안경은 될수 잇는정도까지 자긔얼골에 맛는것으로 선택해쓰시도록하십시요 그리고 특히 더 주의하실것은 안경의 도수입니다 만약도수를 잘못사용한다면 조흔 눈도 점점 버리게되는 일이 세상에 얼마든지 만히잇다는것을 기록해두시기를 바랍니다.

그런데 우리가 매일 아츰은 물론이고 외출하고 도라오든길로 항상 냉수로눈을 잘씻는다 고하면 거저 버려두는것 보다 퍽효과가 적읍니다 그럼으로 웬만큼 귀찬으시드래도 별로 시간걸리는 일이아니오매 날마다 아츰이나 외출햇다 도라오시거든 눈을 푹씻도록 하십시요

우리차지

어머니께서는
참 부지런도하서요。
아침에는 누구보다 도
일시즉 이러나십니다。
밥지으시기、집안 치우
시기、어린애보시기、
하시는 일도 퍽만흐시
지요
그리고 밤에는 바누질
하시느라고 제일 늦게
수무십니다

(글쓴사람 한이순)

가정의학

동상(凍傷)

問 생은금년 오십날세이온데 삼년전부터 수족이 늘 절이든이 작년부터는 수족이군데군데 부풀기 시작하고 터지면 군물이흘으는데 무슨병이겟습닛가또 처방을하교하여주시요 (春川 一讀者)

答 동상인듯합니다. 수족을 항시더웁게하고 물에당그지말고 다음약을 발느시오

亞鉛華 五〇、〇
오레―부油 五〇、〇

(大學病院小川外科醫學博士 金晟鎭)

흉과의식수술

問 저는금년이십일세의 녀자이온대 칠개월전에 수술을바든결과 손등에 흉이되여 라병자 살모양으로 불룩불룩하야 보기에 흉합니다 ×광선도 쪼여보앗스나 별효과가업습니다 엇든의사의 말에 흉을 띄어버리고다른살을 갓다붓치라하오나 그러한다면 본살과 붓친살에 차이가 업슬까요 밧부시지만 잘알려주세요 (馬山一讀者)

答 피부이식수술(皮膚移植手術)로 흉을업시 할수잇습니다. 다른데살을 떼여다 붓치는것이니까 처음에는 아모래도 다소차이가 잇습니다만은 오래경과하는동안에 차차로 표가업게될 것입니다 (大學病院小川外科醫學博士 金晟鎭)

地下村 (二)

姜敬愛 作
熊超 畵

그가 산모퉁이를 돌아 동리 압까지 왓슬때 그의 동생인 칠운이가 애기를 업고 쪼르루 달려온다.

『성 이재오네 히 작구작구 봐두 안오더니』

큰 눈에 웃음을 부실부실 띠고 형의 겨드로 다가서는 칠운이는 시컴한 동냥자루를 덤석 쥐어 무엇을 어더 오것을 어서 알려고 하엿다.

『오늘도 과자 어더왓서』

『아아니』

칠성이는 얼른 동냥자루를 옴기고 주춤 물러섯다. 칠운이는 따라선다.

『나 하나만 응야 성아』

칠을 쭐떡 넘기고 새감한 손을 내민다. 그바람에 애기까지 두손을 쪽펴들고 칠성이를 말뚝히 처다본다.

『이이새끼는』

칠성이는 홱돌아서섯다. 칠운이는 너머질듯이 쪼차간다.

『옹야 성아 나하나만』

『업업서!』

형은 눈을 치떳다. 칠운이는 금시로눈물이 글성글성해서 형을 보앗다.

『난 어마이 오면 이르겟네씨 도무지안준다고 아까아까 어마이가 밧테 가면서 애기보라면서 저성이 사탕 어더다 준다구 햇는데씨 난 안준다고 다 일러씨 흥』

칠운이는 입을 비쭉하더니 주먹으로눈물을 씻는다 애기는 영문도 모르고 으아하고 우름을 내첫다.

주위는 감실감실 어두어온는데 칠운이는 흙흙 느껴 울면서 그들의 어머니가 올라가잇슬 저산을 바라고 뛰어간다.

『어머이 어머이』

하고 칠운이는 목메어 부르면 번번히애기도

『엄마엄마』

하고 또랑또랑히 불럿다. 응응하는 압산의 방응은 어찌들으면 어머니의『왜』하는 대답갓기도 햇다. 칠성이는 칠운이와 영애가 보이지 안는것으로 만 다행으로 돌아서서 걸엇다.

동내는 어둠에 폭잠혀 아무것도 보이지 안호나 동네 압호로 우뚝 서잇는듯은 홰나무만이 별을 따려는듯 놉하 보엿다. 그는 이제 어떠케해서라도 큰년이를 맛날것과 또 어더온 이과자를 큰년의 손에꼭 쥐어 줄것을 생각하며 걸엇다.

『칠성이냐』

어머니의 웅성이 들린다. 그는 돌아보앗다. 나무를 한임이고 이리로 온든 어머니의 얼굴은 보이지 안코나 웬일인지 그의 머리가 숙어지는듯 해서 번쩍 머리를 들엇다.

『웨 오늘 느젓나?』

아까 바래서 산으로 올라갈때 몇번이나 아들이 나오는가 하야 눈이 가물가물 해 지도록 웅길을 바라보아도 안보이므로 어되가 너머저 애를 쓰는가? 또 애새끼들 한데서 돌지가볼까하엿던것이다. 칠성이는 어머니의 이가튼 물음에 애들에게 쇠똥칠 당하는것이 물시에 떠오르고 코허리가 살살간지럽기시작하엿다.

어머니는 갈입내를 확풍기면서 그의겻흐로 다가선다. 그큰입울이고도 애기까지 둘러 업엇다.

『어마이 나사탕 섬은 안주다야씨』

칠운이는 어머니의 치마귀를 잡고 늘어진다. 그바람에 어머니는 알흐로 쓸어질듯 햇다가 도루서서 한손으로 칠운이를 어루만지엇다.

『저놈의 새새끼 주족이고 말라』

칠성이는 발길로 칠운이를 차려햇다. 어머니는 또슬어질듯이 막아섯다.

『그러지 마러라원 그것이 해종일 애기 보누라 혼낫다. 허리엔 땀띠가 좁쌀알 가티 쪽돗앗단다. 여북 아프겟니원』

어머니는 말끗에 한숨을 푹쉬인다. 칠성이는 문득 쇠똥내를 물큰 마트면서 회를 버럭 올리엇다.

『누구는 가가만히 안자 잇엇나!』

『아니 그럿게 하는말이 아니어 칠성아』

어머니는 목이메여 다시 말을 계속하지 못한다. 그들은 잠잠히 걸엇다.

집에온 그들은 나무단우에되는대로주저 안젓다. 어머니는 칠성의 말을 위로하누라고 이말 저말 끄집어 냇다.

『오래는 웬 쌀빼기 그리 만흐냐 손이 얼벌벌 하구나』

어머니는 그손을 한번씩 불려다 보고 십흔것을 참고 애기를 어루만지다가 젓을 끄냇다. 칠운이는 나무단을 흥흥차면서 흥흥그린다. 칠성이는 동생들이 미워서 뎡안자 잇슬수가 업서 일어낫다. 그는 어둠속을 휘살피고 큰년이가 저속에 어디섯지안는가 햇다.

商標 登錄

사면빠리、습진
세ー진
문절더버어두면혼자 낫습니다
各藥店에有
竹村製劑所

ルーベリ

優秀治淋藥 루ー베리

무서운淋疾의黴菌

最初尿道口로부터 白色粘液과가튼膿汁을分泌하고 얼마끔지내면 黃色尿을 늘 排出한나 이膿中에는 無數한淋菌이存在하야 旺盛한繁殖力을가지고 尿道깁히侵入하야 淋毒性諸症을 併發한다。最初는 尿道炎을일으키여송곳으로쑤시는것가티압흐고 또 尿道로부터毒素의吸收되는것이原因으로 發熱하고 다시 黴菌은商顯업시 膀胱內에進하고 淋毒性膀胱炎을 일으키여 其他生殖機能에 여러가지 障害를준다。또 患者의不注意로 淋菌이눈에들어가서 淋毒性膿漏眼에걸린瞬間에는 回復할수업는소경이되는사람이 往往히잇다 이와가티 淋菌은人體에 여러가지 害毒을주는것이다。

藥의撰擇을바로하라

이黴菌은 單味의白檀油球와 발삼球等의內服藥으로는 充分히目的을達할수업다 이런藥은 흔이는 四五日을連用하면 벌서藥이習慣性이되고 後는몃날을連用할지라도 容體에變化업시 如前히白色粘液을分泌한다 特製리베ー루의製造에 苦心研究한것은 이點에잇다 今日에 리베ー루가 日本內地、滿洲、支那는勿論멀리南洋蘭印、中南米其他의 諸國에輸出激增되는것은 大概效果의優秀한것을 如實히말하여준것이다。

本劑의特色

一、難治疾으로부터 吸收作用이 極히迅速하야服藥翌朝오줌은 濃色으로 變하야强한 리베ー루臭를내며 나오는것이다 이때는 일의快感을 늣긴다

一、只今까지尿道를侵入하야잇든黴菌은服藥後勢力이衰하고 이殺菌性尿에 씻기여體外로消散된다

一、特製리베ー루의 藥效를 가장 確實히認識할야면 그尿를採取하야서 專門家에依賴하야 顯微鏡으로 黴菌의檢査를 行하는것이 가장 捷徑으로 服藥後에每日每日淋菌이 死滅되여가는 現象을볼수가잇다。

自家尿道洗滌의危險

療法을몰으는患者는 新聞廣告等에 迷惑되야 꼭 一次는 손수 治療하는 尿道洗滌又는 局所療法等을 하여본다。그리하야서 淋菌을逆으로 內部에깁피 밀어너서 膀胱가타루를 일으키고 睾丸炎에걸이여서괴로운경우를當한後大端後悔하는것이 十中八九까지는다 이것으로욕을보게되니 斷然謹愼하지안흐면 안된다。

注意 到處各店에「類하나萬一品切時는他物를求치말고本舖又는 出張所에直接申込하시면곳 送藥함 (送料不要)

¥2.00 ¥3.00 ¥5.00 ¥10.00

大阪市東區南久太郞町二丁目
發賣元 竹村製劑所
藥劑師 竹村幸次郞
電話船場(二五〇·二五五番)
振替大阪三一六〇番
滿洲奉天住吉町八番地 竹村製劑所出張所 電話(6)五四四番

胃腸을强化

消化를促進하고 食慾을增進하는

藥價低廉
五五錠入(四〇錢)
二〇〇錠入(一圓)
五〇〇錠入(二圓三五)(約一ケ月半分)
一〇〇〇錠入(四圓五〇)(約三ケ月分)

恒常胃腸이弱하고、밥맛이 안나고 消化가납부고、오목가슴이뿌듯하고 胃가덩울한느김이잇고 또排便이順調롭지못하야서 榮養이不充分하고 血色이납분분에는―― アペチン錠이適劑라고하야 널니賞用되고잇다。

アペチン錠은 축처진胃及腸壁에緊張力을주워서運動機能을 活動케하는同時에、消化液의 分泌를 旺盛하게함으로、前記와가튼 不快한胃症狀은 除去되고、食慾은 亢進되야 消化는佳良케되고、榮養分은腸內에 잘吸收同化된다。

또 アペチン錠은 그成分인 비타민B及D 消化되기쉬운 蛋白質、글리코겐、레치틴 其他多種의貴重榮養素를 豊富히補給함으로 二重으로 榮養作用을하야 病原에對한抵抗力은 旺盛되고、血色조흔 健康體로恢復된다。

食慾不振、消化不良、榮養障害、常習便秘、排便不調、發育不良、脚氣、乳兒脚氣、綠便、貧血、腸內異常醱酵、小兒消化不良、病後榮養恢復、等에好適하다。

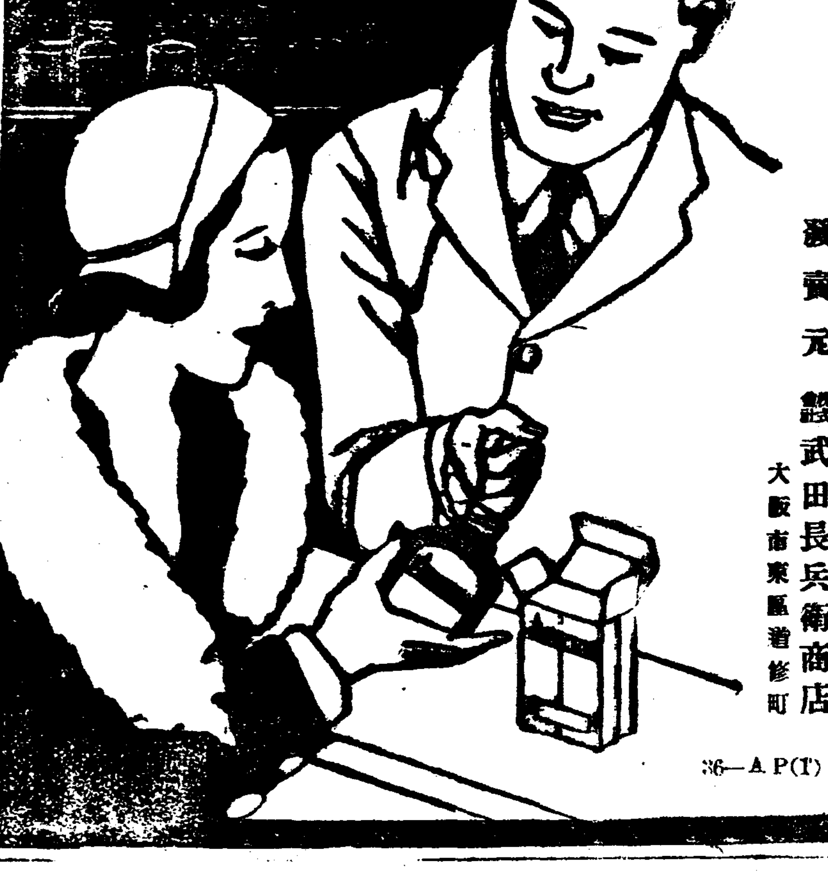

アペチン錠
아페틴

發賣元 武田長兵衛商店
大阪市東區道修町

36―AP(T)

漢籍雜考 (漫筆) ⑦

星漢(上) 萬海

春秋說題에 星之爲言은 精也니 陽之榮也라 陽精이爲日하고 日分爲星故로 其字가 日生爲星이라하고 曹陳思는 山川之精氣가 爲列星이라하고 釋名에는 星者는散也니 列位布散을 말한것이라하고 漢書에는 星者는金之散氣라 與人相俱하고 凡萬物之精이 上爲列星이라하얏다。

星의種類로도 여러가지가잇나니 漢書音義에 瑞星曰景星이오 亦名德星이며 妖星曰 孛星 彗星 長星이오 亦名攙槍이며 絶跡而去曰 飛星이오 光跡相連曰 流星이오 亦名奔星이라 하얏다。

景星에對하야는 前天文誌에 赤方中에 有一星하고 靑方中에 有一黃星하니 二星이 合爲景星이라하고 晋天文誌에는 瑞星은 一曰景星이니 如半月 生於晦朔하야 助月爲明이라하고 馬李勃傳에 景星은 鳳凰이 爭先覩之爲快라하고 春秋에 天圖傳則 景星이 見이라하고 瑞應圖에는 景星者는 星之精也니 王者ㅣ 不私人以官하고 使賢者在位則 見이라하얏다。

皎若中天象
照如半月形
燁燁中宮象
煌煌半月形
曜天先炳煥 助月著昌期
太史登臺占瑞氣 爭呈賀表賀丹墀

이러한 古詩句가 景星을 읇흔것이다。

書傳註에 箕星은 好風하고 畢星은 好雨라하얏다。

南極老人星은 壽星이라하는데 晋志에 南極見則 治安而生壽라하고 前志에 狼北地에 有天星하니 日南極老人이라 星見治安하나니 常以秋分時로 見於南郊라하얏다。

南極老人星贊에 河漢昭析 南極儲精 乾坤同久 日爲壽星 人間顯象 與國同徵 顯我壽星 安享遐齡이라하고

垂瑞添遐算 爲祥表永年
精其明燭霙 祥瑞兆億年

이런詩句가 老人星을 읇흔것이다。

北斗星은 五行志에 北斗는 人君之象이라하고 公羊傳註에 北斗는 天之樞機라하고 史記에 斗爲帝車 運于中央 臨制四方 分陰陽 建四時 均五行 移節度 定諸紀 晋繫于北斗라하고 禮記註에 北斗星 有五色 宮商角徵羽 各應其星이라하고 天文志에 斗 天之三辰 綱紀之星이라 하얏다。

☆ ☆

學藝

創作의 方法論에 抗하야

藝術的眞實과 方法의 非論理性 ④

李甲基

× 文學上의眞實에 對한 具體的意見의諸對立가운데서 우리들은 그相類性에 依하야 爲先두가지의見解를 抽出할수잇다、그하나 이미말한바와가치 客觀的素材—文學的對象의 그現實態를

固 執하는데서 作家의個性의活動을 拒否하는 所謂寫實的偏向이며 다른 하나는 文學의 客觀的인「價値」를追求하는것보담도 도리어 主觀的인文學的「憧憬」그것에따라 作家의創造的表象에對하야 絶對的優越을 主張하는데잇다、이곳에서는 文學的「眞實」이 個性이라든지具體性을 必要로한다는 命題의「個性」이 압헤말한寫實的偏向과反對로 作家의主觀的個性에 求하고잇다 이리하야 作家의個性은文學의敍事性을跳躍하여도 조타는 最大의 極限이許與되여잇다

文學的眞實이 要求하는 所謂『具體性』이 事實의 偶然性에서 求하든지 作家의表象이가진 그 個別性에서 찻든지를 勿論하고 事實個性的인것이 이世界에서現實的으로 그自身만한個 뿐이란것을 생각하여야 할것이다 同一한것은「一」그것이 그것에 對한關係以外에는 생각할수업다萬一作家의 創造的表象이나 그描寫한

性 格의個別性이 이러한自己以外에 通用될수업는것이라면 그곳에는『事實』의具體性과가티 何等의『蓋然性』이라는니『眞實』또는『眞理』란말이 無意味하게 될것이다

文學作品이 作家의人間的表象의 意識的表現이며 엇더한 意味에서는 作家에게서 分立한社會的獨立性을 가지는만큼 形式에잇서서나 內容에서서나 그表現과느김이 個性的이여야 한다는것은 이미말한바이나 다시 그것이 社會를 對象으로 發表되고 一般으로 人間性에對한 한個의作用을 豫想하고 生産되는限에서 그題材에對한 作家의表象과 表現이 반다시 普遍妥當性을 要求하게되다 이두個의契機는 個個의作品이 製作되는心的動機로서 意識的目的으로서무엇이 證明되는지 엇더한것이 主張되는지를 뭇지 안코 文學作品이 當然히 가저야할要件으로 理解되는것이다 例컨데 題材에잇서서는 作家가아무리 다른사람이 生覺지도 못한것이라할지라도

題 材에對한 作家의느김이 반다시 다른사람이 생각할수잇는것이라야 되는것이니 讀者에게對하야 엇더한때는 期待치아니하는 질거운 自己發見이잇슬수잇스며 作家로서는 意圖한 方向에 自己의 擴張이며 自己感情과 表象의 普遍化 社會化인것이니 文學的『眞實』에서 個性과 普遍性을 實現하자면 도리어 人間的表象이 한個의 抽象的인 結合을 要請하는 一契機이다 이곳에서 비로소文學上의普遍性이 問題되고 作家의世界觀이 云爲되는것이다

東亞日報新年號紙上에서 林和氏는 浪漫的精神으로 貫徹하라는 作家에게對한命令의가운데서 眞實한 藝術的인『꿈』이란것과作家의幻像的인 夢想과를 槪念的으로 區別하려는 努力이 잇섯다 主로 氏는『킬포-친』의 方法을 代言하야잇스나 그善良한 意圖에도 不拘하고 事實에잇서서는 氏의論理的非明證性과 아직만히남아잇는듯한 不忠實한政治主義의 殘滓가가진 混濁으로 因하야 그分類의透明性을이러버리고잇섯다

事實文學創作의 過程에잇서서 作家의 文學的表象의 個性的性格이

表 象그것에對한人間的偏愛가 作用하야 때로 普遍的基礎를 버리고 제멋대로飛翔하는 史實에잇서서도 수만이잇다 이와가치 誇張된表象이려엇시全般化되고 膨脹되는 더센스를부리는수가 잇스며 古來로文學에 뚜엇는者로서 警戒되여왓든것이다。우리가 萬一 前世紀의 浪漫主義가 가젓든 華麗한 隱喩의 가운데서 그抒情的騷動을 드려다볼때에 이러한 普遍的 羈絆을 버서난 奔馬와가튼 作家의 人間的 感情과 意慾이 까스風船과가티 雲上杜鵑夢에로하는 더센스를 볼수잇슬것이다。

要컨대 이것은 林和的槪念에 依하면 藝術的『꿈』이 아닌 幻想으로볼수잇다。林氏는『꿈』과『幻想』이란것의 區別을『헤-겔』의 實在에 關한 理論에서 哲學的 基礎를 가지려고 하엿다 事實이러한 關係를 누구보담도 明確하게 峻別하려고한것은『헤-겔』이다 하나 그는 이『꿈』이란것이『幻想』에서 區別되는要素로된 普遍的核心을『宇宙精神』이란

單 純한 觀念에 도리어林和氏가 主張하는바와가實現을 바라는 感情實現으로 混同되고마릴는것이다

作家의 文學的表象이『藝術的꿈』이나 또는非現實的幻影이나를 區別함은 그限에잇서서 正當한것이며 이것은 勿論表象그것이 普遍的核心을가젓나에依하는것이니 그蓋然的인『꿈』의膨脹을支持하는骨格의問題를 解明하여야될곳으로 歸着되다 表象은 그것을心理的으로보아 한個의觀念이다 그럼으로 林和氏와 가티 決코헤-겔과가튼『宇宙精神』이라는 觀念의延長으로서가아닌 現實的合理性에서 即槪念的認識의 問題로 도라가는것이며 그러면 이 所謂骨格으로서 合理的이란 엇더한것인가

文學을 永遠의意志의 實現이든지또는自己個性의 意識的實現이든지를 勿論하고 그것은 한個의世界認識과、探求의『푸로세스』라는것을 否認할수업다 이러한 命題에對하야는 非單文學世界만아니라 엇더한것에서도 壓倒的必然性을 가지는것은

全 一 理性에잇는것이다萬一作家의 創造的表象이徹底的으로 個體的이며 無拘束이라고한다면 적으나마 示唆誇張象徵이라할지 無意味하게되다어떠한 核心이잇는나 이것을 示唆도 할수잇스며 象徵도 할수 잇슬것인가 그야말로『山을넘고 들을넘어 宇宙의 저편으로!』하는 所謂浪漫的이로니-式의 純然한 空想도 엇는것은 아니나 事實은 所與의 現實을 土臺로 하지아니하는 空想이란 생각할수도업스며 實現될理도萬無하다 그럼으로 文學的表象은 無底의 空想이아니고 그根底에 엇더한 核心的土台가 잇고 그 核心에서 비로소 作家의個性的『판타-지』가 潤色되는것이다

文學的『眞實』이 이러한合理的基礎를가진 表象을 要求하는만큼 그自身이 한個의眞理로서의發展이 要請되는것은 自然의理다

戲曲 春香傳(三) 【禁無許上演】

柳致眞 脚色

夢龍 그러면 나는 예서 도령으로 전주(全州)임실(任實)무주(茂朱)룡담(龍潭)금산(錦山)진안(鎭安)장수(長水)순창(淳昌)담양(潭陽)을 드러 운봉(雲峰)을 거처 남원四十八面을소소히 렴탐하고 그리고보중에 머물고 잇것다。그러하니 너이들은 급급히 단여오되 백문이 불여일견이라 남의말을 밋지말고 탐관오리 불법지사(貪官虐民不法之事)와 불쌍흡하는놈들 치치이웃 음해(陰害)하는놈 술먹고 우악(愚惡)하야 로인조창 모르는놈、살인하고 움치한놈 국고투식(國庫偸食)하는놈들 유무며 항간한놈 남의 분묘사굴(墳墓私掘)한놈 어진안해무함(誣陷)하고 가장두고 서방 하고 제것두고 비러먹고、주색잡기로 판난놈들、남의집 조화(放火)한놈、잇는소리 업는소리 거짓말 꾸며대는놈、낫낫치 적어줘고 금월십오일 오시에 일각지체말고 일제히 남원 광한루에서 맛날것을 잇지마려라。

一同 예ー이

夢龍 근래 구중궁궐 운심(雲深)하고 사해팔방(四海八方)에 왕화불급(王化不及)하야、원방탐관오리 수재곡법(受財曲法)하며 빙공영사(憑公營私)하나 불상한것은백성이다。너이들은 특히 백성의질고(疾苦)를 일일히 살피어 가가호호 면면촌촌(家家戶戶面面村村)동리마다 빠치지말고 염탐하고 수령방백 치불치(守令方伯治不治)를 련렴히 사실(査實)하야 아뢰어라。

一同 예ー이

夢龍 암행어사란 부모처자에게도 알리지 못하는법이니 너이들은 특히 은밀히 단속하야 발정하여라。자 저기 누가 오나부다 지체말고 떠나거라。

(一同 叩頭하고 左右兩便으로 各各 은신하야 떠난다。夢龍은 혼자서 下卒들이 떠나는것을 바라보고섯다。그의 얼골에는 感慨無量한希望의 빗치 보인다。그때 東天에서는 이때 햇살이 떠진다。夢龍의 얼골도 유난히 밝아보인다。멀리서 들리는 農夫歌조차 一層 活氣를 띄운다)

夢龍 (혼자서)……이달 십오일 오시 광한루 대령!허허허…내게는 니즐래야 이즐수업는 광한루다。……벌서 동천도밝어왓는걸……

(見後、十五、六歲되農童、지게에다가 밥을지고 등장。古木미테다가 지게를 바친다)

夢龍 얘야 여기서 남원읍이멋리나 되느냐?

兒孩 남원요?몰나요。나는 그러케 먼데는 못가 보앗소。

夢龍 못가보앗서?

兒孩 가만잇자 작년에 우리에비가 남의짐지고 갓다는데가 참 남원이라더라。올치 그때 여긔서 첫새벽에 떠나서 그다음다음날 저녁나절에 남원에 들어갓다던가?……하여튼 남원이라면 참 먼데입니다 (소매끄트로 얼굴의땀을 슬적 씻스며 언덕에 올라가서 멀리 바라보고 소리친다) 애비야! 밥 가지고 왓다。

―(멀리서 農夫소리) 어ー이

밥가지고 와다。

兒孩 애비야 얼른 와서 밥 먹어랑。

―(여시 멀리서) 오ー 곳간다。

漢詩募集

題 春雲 ―押 花

三月十五日限

薄謝進呈

新劇樹立과 『觀衆本位』問題 ④

李石薰

◇

柳君의論理는 그自身迷宮에들어 헤매고잇다고보이는것은 君自身『不親切』을 告白한 直後에잇서『우리가 朝鮮에서 上演物로 外國劇을擇할때에는 數만흔 外國劇中에서 여러가지 朝鮮的事情을참작하고 우리觀衆의 理解力을 참고하야끌나 내는것이다(傍點은筆者)그러므로 우리의본限에서는 만흔

飜譯 劇中에서 가장우리事情과 觀衆에게適合한것으로認定되는것이다』라하야 從來上演한『쉐익스피어』의『베니스의商人』等엘리자베스時代의古典劇을爲始하야『櫻花園』(체ー홉호)『武器와人間』(버ー너쇼ー)其他여러개의 近代劇은 두말할것도업시、우리觀衆에게 適合한것으로 認定하고잇슨것을스스로 首肯하고잇다 以上列擧한것과 從來上演外國劇本이 가장우리事情과 우리觀衆에게 適合한것인지 아닌지는 둘째問題로하고 爲先이만한用意라면 이박게무슨點을가르처 日『不親切』이云云하는가?여기에는『親切』이란文句는 업지만은 其實 이글로보면 觀衆에게 可能한親切을 거진다한것이 表示되거늘 結局 柳君自身의 理論的錯誤乃至 矛盾을 暴露하는以外의 아무것도 아닌것이다。다시 말하면『不親切』云云이 을흘경우에는 後者에는『거즛이될것이오 後者가 事實이라면『不親切』云云은 보다 큰缺點을 無視하기爲한 어여쁜詭辯일것이다

그러나 嚴密히생각컨대、新劇團體로서 朝鮮의事情과 觀衆을 으로하야 全然脚本의 選擇을 盲目的으로하엿슬것이 엇더한 問題이라 結局問題는 그러하여쓸에도 不拘하고『觀衆이不平을외치것』은 우에列擧한바 모ー든能力이 低劣하기때문에 그들에게서아필하지 못한까닭이오、둘째로는 그들

觀衆 에 適合한것을 고르다 햇슬것이나 女性을 ...

危機의 自然科學

그超克의길은무엇인가?

⑨ 金成圭

『原因과 結果』라는 人間의槪念은 自然現象의 客觀的聯結을恒常얼마간 單純化하고 이聯結을 近似的으로反映하며單一한世界過程의 여러가지方面을 人爲的으로 遊離하는것이다。』(傍點―引用者)

이와가치 辯證法的으로 理解된 因果性의槪念은 決코 自然의諸現象을 絶對的으로 把握하는 萬能藥가안이다。不確實性原理가 破壞하얏다는 因果律은 辯證法的으로 理解된 因果律이 안이오 機械的決定論을 基礎로한 機械的因果律에 不過한것이다。

機械論者들은 偶然性의 槪念을 否定하고 必然性(機械的必然性)에 萬能의

役割 을 付與하얏다。그러나 辯證法論者는 偶然性의 槪念을 擁護할뿐이아니라 必然性은 偶然性의 蓄積에依하야 成立되다고 主張하얏다 必然性은 偶然性에잇서서 顯現되고 偶然性은 必然性의 基礎우에 成立되는것이라한다。無限의 特殊的偶然性을通하야 一般的必然性은 貫徹되는것이라한다。正當히 理解된 因果的合理性은 이러한 必然과 偶然의 統一로서의 現實的過程性인 것이다。

因果律의槪念이 崩壞하야다는絶望할만한 問題가 생기엇다。따라서 至今 甲이라는點에잇는 電子의存在는 一의確率的存在에 不過하다。따라서 至今 甲點에 잇던電子가 다음瞬間에 엇더한 方向으로 나갈는지는 正確히

決定 할수 업다는것이다。電子가存在하는 個個의位置는 確定할수가업고 다만個個의位置의 綜合으로서만 電子의存在를 云謂할수잇는것이다。그럼으로 個個의 電子는『偶然的』으로『自由行動』을 하고잇다는것이다。因果律은 崩壞되엿다!自然界에는 偶然과自由만이 存在한다!

『徹頭徹尾 觀念論的 天文學者인『에딩든』은 神의勝利를 歡呼한다。有名한物理學者『쏠단』은 말한다。

『因果性은 思惟의先驗的인 必然性은 안이다。』『因果性의定義는……進步的으로 變更되여야한다。』

또『수뢰딩걸』의말을 들어보자。

『因果的으로 思惟한다는 것은 數千年間修得되야온 習慣에 不過하다。이習慣은……於是乎 論理的던센쓰로 우리압헤 現出하게 되엿다。』

問題의 統計的合則性이라는것은 偶然한 現象의 反復을集積한 法則性인것이다。그러타하면 辯證法的으로 理解된 因果的合則性과 統計的合則性間에는 實로 密接한關聯이 잇슴을 知悉하게될것이다。이

關聯 은 必然과偶然의 辯證法的關聯이 가장事態와 同一한것이다。因果的合則性은 統計的合則性을 基礎로하고 統計的合則性의 蓄積에依하야 成立된다 因果的合則性은 統計的合則性에 依하야 自己를實證함으로써 普遍的인實在의 一連關係를 闡明한다。이와가티 因果律은 그自身의歷史的發展에依하야 機械的인 範疇로부터 辯證法的인 範疇에 昇格한것이다。

物理學의 基礎槪念의 이러한 進步에對하야 正當한 哲學的理論을 缺如한 物理學者―自然科學者들이『危機』를 붙으짓고 잇는것이다。

五

不確定性原理의 結論에關하야 些少한ー그實은 意味深重한ー混亂이 잇다한다。그것은 이原理의 適用範圍에는 一定의 限界가잇다는 것이다。即 그原理는 元來 微視的對象에關하야만 適用되고(프랑크常數H 를 無視할수업는對象)巨視的物體에 關하야는(프랑크常數 H를 無視하야도 無妨한對象)適用되지안는다는 것이다。物理學의 觀念論的歪曲을 妨害하는 이러한嚴格한 事實에對하야 마ㅅ호主義的觀念論者인『하이젠벨그』는 甚히 苦悶하얏다。그는 이難問題의解決을 原子와電子의 實在性을 限定함으로서―即觀念論을爲하야 唯物論을 拒否하는데에 보고잇다。

『보ー곤』『수뢰딩거ー』는 이問題에對하야 默殺的態度를 取하고잇다。物理學者『노이만』의 解釋에依하면『巨視的인것에는 因果性을支持함과가튼 經驗은 存在치안는다。또存在할수업다。何故오하면 巨視的世界의 因果的으로 보이는秩序는―『大數의法則』以外의 原因을 갓지안흠으로서다』數學主義者에 듸른 아마 이러한見解를 支持할것이다

▲訂正 再昨日附本文最後段第二十八行끗헤『客觀的 모ー멘트와』가 脫落되엿고 同段끗호로第四行에『이理論』은『이法則』의錯誤이기에 訂正함

讀者交枝室

▲新規로開業코자하야 病、醫院器具、機械、藥品等相當價格에 讓受코저합니다。適當場所이면建物에對한權利까지도 引受하겟슴니다。京鄕間勿論

市內 李一成

▲小生二十二歲의男子 現職郵便所事務員 身體健康 銀行、會社、商店에內勤轉職希望 採用하여주십시오(求職生)

江原道華川邑 林 巖

▲지난十日午後四時頃 茶色毛장갑을弊店에서紛失하엿슴 保管하고잇습니다

中村眼鏡店

▲未安합니다만은 讀者諸兄에게 問議하오니알여주시기를바람니다 每年二三次의 浸水開浦田에다 現在耕稻를作農하는대 收穫이적습니다 친수하여도 收益이만흘재배物을알여주시오

春川邑大成町二丁目 申天貴

▲저는 농촌생장으로 금년에 열아홉먹은소년이올시다。작년봄에 보통학교를 수석으로졸업을 하얏스나 가정이 적빈하야 남의소작을하야 겨우호구지책으로 지내옵는고로 학비를 대일수업서 지금까지 소작농을보살피는 여가에 독학을하얏스나 도모지여의하지안습니다。그러나 일편단심 공부를 더해지랴는마음은 불붓가타 그대로 허송세월하기가 퍽으나 애석합니다 딸아서 번민과 고통이심한바되고 저의 노력을 들여서 공부를할수가 엄것습니까。저는 농촌에서 자라난만큼 몸이튼튼하오며 따라서보통학교졸업시에 三、六年간부결석개근상도 바닷슴니다 무슨힘이나 체력을쓰는 일은 감당할자신이잇습니다。그러타고 돈을만생각은 아니오니 어듸 나공부할수잇다면 그것을 만족으로 알겟습니다 그런곳이잇스면 한곳지시해주기를 바랍니다。

이만홀님 오덕근

▲生은中學校四學生 一學期修了者로서 日本內地或은朝滿各地中等學校(上級學校受驗有資格學校)五學年編入코자하온대 或上記와가티五年編入을 許可하는學校가잇스면本欄에通知하야주시면 謝禮拜上 (至急Y生)

▲一、만도링中古品으로 新品價四十八圓인데 右記品을 希望하시는분 左記住所로 問議하시면 廉價로 讓渡하겟나이다(讓渡價格十五圓也)

慶北金泉邑南山町三ー의二一 朴 今 順

▲저는日本서 中學專門學校를 마친關係上 朝鮮史蹟에對하야全無識입니다 至今朝鮮의 東京의 史蹟을 좀硏究하고저하오니 朝鮮史蹟을 體系的으로 알라면如何한史記를 보아야하며 또그런史記를讓渡하실분이 有하오면 册價와住所姓名을 좀알려주지 못할가요

住所 大阪市東成區猿飼町中三

新刊紹介

▲東洋實業 二月號 東京市本鄕區三組町八一 東洋實業社發行 定價五十錢

▲朝鮮地方行政 三月號 京城府太平通二丁目四四 帝國地方行政學會朝鮮本部發行 振替京城八一五番 定價五十錢

▲調査月報 二月號 朝鮮總督府發行 定價三十錢 送料二錢販賣所 京城府蓬萊町三丁目六二 朝鮮印刷株式會社振替京城四〇番

▲朝鮮米資本主義生産對策 鄭然圭著 東京市小石川區音羽町五ノ一七 滿蒙時代社發行 振替東京六七七三六番 定價一圓二十錢

家庭醫學

『胃即腦』라고할만큼 胃腸과腦神經은關係가깁다

頭腦를쓰는분은關心하라

胃腸과腦神經과는直接連繫되여잇슴은아니지만서로影響을미치게하는일이만흠으로써、學者에依하야『胃即腦』라고하는말도잇다。

卑近한例를들면、過食또는消化不良의食物을飮食하야胃에過度한負擔을지울때에는頭腦는고요明晰한맛을일케되며、注意力이散慢하며진다―이런것은試驗期의學生等이곳잘經驗하는바이다。

또는腸障礙로

直接腦의活動에影響미치는일이만타。例하면排便의停滯、即便秘가原因으로頭痛、頭重、神經衰弱等에苦悶하는분들이만타。

그러면胃腸病中가장神經衰弱의原因되는것은무엇인가하면、于先慢性의胃弱가다루、胃腸過多症、胃腸潰瘍等때문에만타。

이와가튼胃腸病이오래繼續되면反射的으로脊髓付帶의筋肉觀帶의充血腫脹을招來하며이故障이神經과血管을壓迫하는結果腦에影響하야神經衰弱을이르키게되는것이다

―이外에

慢性의胃弱이原因

으로一般體質에異常을招來하야衰弱에빠지며間接的으로神經衰弱으로되는것이적지안타그에反하야胃腸病이急性으로생기며治療良好하야速히治癒되는때에는거이神經衰弱을이르키는일은업다

이와가티胃腸病이直接間接의原因으로神經衰弱에걸려슬때에單腦神經의榮養이나鎭靜을目的으로써燐劑나포롬、劑를服用하야서는、效果는볼수업는것이며이것은아모리하더라도、神經衰弱의原因인胃腸病으로부터治癒하지안어서는안되는것이다。

그러한胃腸病이

原因되야神經衰弱에걸닌분들에게勸하고십흔것은、胃腸을튼튼케하며榮養을돕이는藥으로 有名한『錠劑와가모도』이다。

이藥은多種의活性酵素나빠타민B호르모等을含有하고잇슴으로써、衰弱하고病變된胃腸의機能을健全케하는特徵이되야잇다。그럼으로例하면胃酸過多症이분이『錠劑와가모도』를服用하면 變調되고잇는胃壁細胞의機能이正常케되며、따라胃酸의分泌作用이調整되야

트림、가슴아리

가되며、胃弱이면衰弱한胃筋肉의細胞가힘을恢復하야食慾이나고、慢性의胃腸가다루로서食慾이減退한분은消化酵素의分泌이旺盛하게되며、吸收의機能도昻上되는結果泄瀉便도자연히正便으로된다。또한便秘면腸의弛緩또는痙縮에對하야그機能을調整하는結果로써適當한通便이되는거와가티、여러가지의胃腸病에特效가잇다。―그리하여胃腸病이낫고

食慾이增進하야

全身의榮養이昻上되는結果、胃腸病으로부터 생기는 神經衰弱은 自然輕快된다。그런데『錠劑와가모도』에는直接腦神經의榮養이되는 燐化合物이나、亢奮되야過敏한 神經을 鎭定식히는作用이잇는成分도 含有되고잇슴으로써胃腸病으로부터 생기는 神經衰弱에 效果가잇슬뿐아니라、試驗工夫때문에 急激한頭腦를 過勞하엿기때문에생긴神經衰弱에도效果가잇다。

活動力增進과 疲勞防止

以前에는筋肉이나 脂肪中의 糖分이新陳代謝의 過程에 伴하야酸化、消費되며 諸器官의動力에不足을 招來함으로써 心身이疲勞된다――故로糖分만 補給하면疲勞는 恢復되는것으로 알앗스나、最近비타민B의 硏究가進步되엿슴으로써、糖分의 利用調節上에는이것이 絶對로 必要한것이라고알여젓다 疲勞恢復에는 糖分外의비타민B도 補給하지안흐면안된다고하는것이 判明되엿다。

『錠劑와가모도』를服用하면、이런重要한빠타민B는勿論、人體內에곳糖分으로 變化하는 구리코ー겐誘導素의 機能을 活潑케하는活性酵素、호르몬等이 同時에補充되야、活動力增進과 疲勞의防止가理想的으로 達成되는것이다

試驗工夫의 疲勞防止

頭腦明快에도음되는食物

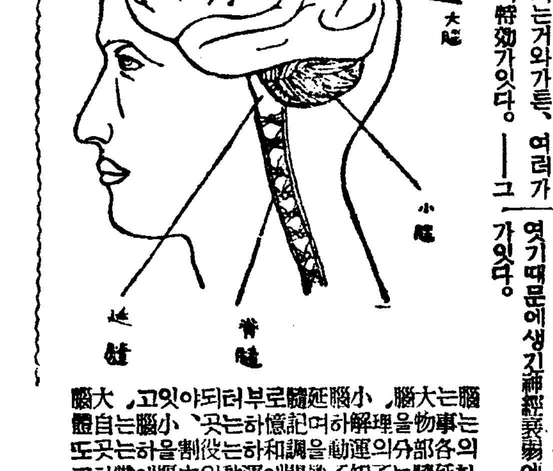

腦는大腦、小腦、延髓로부터되어잇고、大腦는事物을理解하며記憶하는곳、小腦는自覺의各部分의運動을調和하는役割을하는곳、延髓는不知不識間에運動의中樞에當하고잇다例하면眼前에急히무어든지갓가히하면자연眼瞼을다치는거와가튼――

疲勞는自體細胞의榮養素의不足과 老廢物의蓄積과共同하게생기는바 그疲勞를除去식히지안코서는참으로明快한 頭腦로工夫하는것은어려운일이다 더욱히工夫等의精神作業際의疲勞는 運動等筋肉作業際에 比較하야보면뒤따루는疲勞가만타

疲勞를速히恢復식히기때문에 補充하는榮養素는 바른食物의攝取即榮養에富하고 消化가잘되는食物에攝取하는것이 理想에맛는것이다

또한蓄積한 老廢物을 排除식힐에는 반드시

血液 의循環을圓滑케하지안어서는안된다。

그에는 방금受驗準備中이라할지라도一定한時間에輕한運動、例하면散步나 入浴은正規의 受驗時間表의一로서 직히지안흐면안된다。

다음에 食後一時間쯤은安靜하고 머리를使用안는것이조타―食物이胃에充滿할時에는 血液이胃에集中되야 頭腦의血行이 活潑치못함으로써 思考力이라든지 記憶力도不充分함으로써이다。

頭腦를 使用할때에는 여하간 腦髓構成成分의하나인燐等이 必要한것은勿論인바 그中一의

成分 만흘 것은오히려榮養上에는 다시給與하는 不利를 招來케 함으로써 卵黃魚의卵、小魚、파等의、例하면頭腦의明快에 도음되는 食物이며 이런等을 偏食만하는것도 조치못하다。

最近、頭腦를 酷使하는 事務家나、學生間에는『錠劑와가모도』가 賞用되고잇는바 이藥에는腦神經의榮養素인燐이나 레치친을含有함으로써 頭腦의明晰을 도으며 記憶力을昻上식히는 效果가잇는것은勿論인바 더욱히이外에아미노酸、빠타민、카르슘其他의榮養素도豊富히含有되잇슴으로써、試驗工夫等過勞에依한 全身의衰弱을 豫防하며 恢復식힘에도 가장効果가잇다。

더욱이『錠劑わかもと』는東京芝公園大門際、わかもと本舗榮養と育兒の會(振替東京一七〇〇)에서는百錠入、千錠入二種을一日五六錢에不過한廉價로서發賣中、近來에그聲價를利用하야、效果에疑問되는類似品(酵母、빠ー르酵母劑라고하지만、類似品이다)를勸하는藥店도잇스니특注意하라。

過度한工夫에胃腸病이생겨……

(栃木) 塚本浩

【前略】過度한工夫로運動도안코家中에서册机에만마텃안께되면 胃腸을害치게하는것이다。그러나그러케힘드지안코나어던것이、다시約二、三個月지나서、氣分이낫부고口中에는신물이돌고、또는초조만次腹도면氣分이極度로낫부고、嘔吐가생키는때도자금잇다、그러치만飮食을먹으면多少나은가튼感이잇다。그러케하야約一個月쯤繼續하여××等도服用하여보앗지만漸漸더할뿐이엿다。醫師에게診斷을식혓드니胃酸過多症임으로××을服用하여서는낫지안는다고하기에(中略)그러는중에、知友로부터『錠劑와가모도』이약이를듯고、곳服用하엿드니、생각보다效가잇기에、겁버서、每日수지안코三次식계속하여服用하엿다。이와가티約三個月을繼續하엿드니、어느사이에신물이도는것이업서지고、胃痛도업서지고、가슴쓰리든것이 나어젓다。그리고通便이順하여지고、每日氣分이좃코明快하게그날그날을보냅니다。(後略)

無代進呈

연래자지東京에서發刊하는 榮養과育兒에關한 權威잇는月刊雜誌『榮養と育兒』를全國數百의著名藥店에서無代進呈합니다。近方藥店에請求하면드립니다

藥店에 藥店에는 右의『榮養と育兒』를 蒐集하엿스므로 頒布하온즉、詳細는 東京芝公園『榮養と育兒社』에照會하시라

란 란 포 마 ー 도

ランランポマード

[illegible]

ランラン의자랑 高貴의品格

黃昏 【34】

韓雪野 作
安夕影 畵

새사장 (六)

사장은 몃마듸 도라가는 어애기를 하다가 려순이가 제자리로 돌아간후 경재의 신상에 관한 이애기를 끄낸다——

『참 자네 애기를 좀듯세 포부가 다잇슬테니까 하하하……』

『뭐 아무것두 업습니다』

경재는 그제야 의자에 걸친다.

『그래 서양 갓다든건 인제 판넘햇나?』

『집행편이 어듸 그러케 됩니까?』

『글세 그건 둘재 문제고』

『가고십은 생각이야 업슬리잇슴니까』

그러자 사장은 아주 과단성잇는 어조로

『그만두게 내가 권하는거니 그만두게』

하고 끈허 말한다음

『정 필요하다면 허네중이야 냅써 못 대주겟나만 그거 다소용업는 일일세. 정 잡는게매라구, 돈버는게 장술세……현옥이년두 자네바람에 서양간다구 야단입세만 가면 뭘하나 그리구 자네 보다시피 내집에 다른자식이 잇나. 도토이나 생기드때 양자ㅅ감이 어서 그리나 오든지 되려 끌지가 압흐네만 난 아직 그럴생각은 업네. 딸자식은 자식이 아닌가. 또 자네가 잇지안흔가? 아무 걱정업네』

하고 족기겨드랭이에 엄지손구락을 찌르고 몸을 뒤로 젝키며 경재를 처다본다.

경재는 아모말도 업다.

사장은 조금뒤에, 다시 말을 잇는다——

『여보게 그러지말구 어회사로 들어오게 자네 내가은 인제로 무려(老練力)해서 실무를 보실수 업는터이고 또 옛날생각만 하시구 해서…… 이왕이면 자네가 잇는게 매우 좋을듯하네』

『제가 될 알어야죠』

『아따 이사람아 헌다는 대하을 마첫겟다 그만하면 상당허징 외려 너무 지나갈는지 몰랴 하하하……』

하고 사장은 한참 너털웃슴을 친다가

『사실 이회사도 인제부터 꽉 인재가 필요하네 아직 자네와는 상의한일이 업네만 압흐로 새방침을 실시해나가랴면 아무러나 자네가튼 미듬마한 사람이 꼭잇서야 되겟네 이마적은 대선이니 뭐니 하는 고관대작들도 사위를 비서(秘書)로 쓴다데그려 하하하……』

하고 또 웃음을 터친다.

『제가 어듸 적재가 됩니까?』

『그야 겸손하는 말일레지만어쨋든 나는 자네를 꼭 밋고 잇네 자네도 이회사 형편은 대강 짐작할줄아네만 어차피 불원간 대혁신을 단행하지안흐면 안되겟네. 기왕 착수한 바에야 남에게 저서되겟나내 계획대로만하면 아닌게아니라한번 큰소릴 처볼자신이 잇네만 그리자면 불가불수완도 잇스려니와 첫재 신용할만한 인물이 잇서야 하겟네 그러니까 가튼갑시면 남보다 자네가 잇서주는게 낫지안켓나』

하고 사장은 일부러 목소리를 나추어가며 새방침에 대한포팔을 대강 말한다. 새기계를사용하고 인원을 축소하면 생산에는 채산 낫지고——생산고는 반대로 벌서 [illegible]로 말한다.

『저는 수완도 업스려니와 첫재 현선이라든가 인원정리……』

『쉬』

하고 사장은 려순을 눈짓하며 목소리를 나추도록 경재에게 손을 내흔든다.

『다른것은 전 모르겟습니다만 인사문제만은 그러케 단순히될것갓지 안습니다 자칫하면 혹을 떼려다가 되려 부치게될것입니다』

하고 경재는 거지반 상식적으로 따질수잇는 이문제에 대하야 의견을 말하엿다.

사장은 자기도 그것이 념려되기때문에 휴일을 생각하고 벌서부터 요로(要路)와 절친한 교섭을 계속해오든 중이라는말과 또 오늘밤에도 그런의미의 연회를 베프른다는 말을 하고는

『일이란 다김에 느즐데를 알아야 하는걸세 종로에서 뺨이나는데 한강에가서 물을 길어서야 일이 되겟나』

하고 너털웃슴을 친다.

경재는 거게 대해서 여러가지로 의견을 베풀고 인원정리의 불가함을 력설하엿스나 사장은 종내 자기의의견을 욕이기만한다.

그러는동에 전화가 따르르 울려왓다.

사장이 얼른 바다가지고 몃마듸 주고밧드니 말을 끈코 경재에게로 넘긴다.

현옥에게서 온 전화다.

잠시 제집에 들러달라는 그의 말에 경재는 간단히 갈다고만 대답하고 전화를 끈헛다

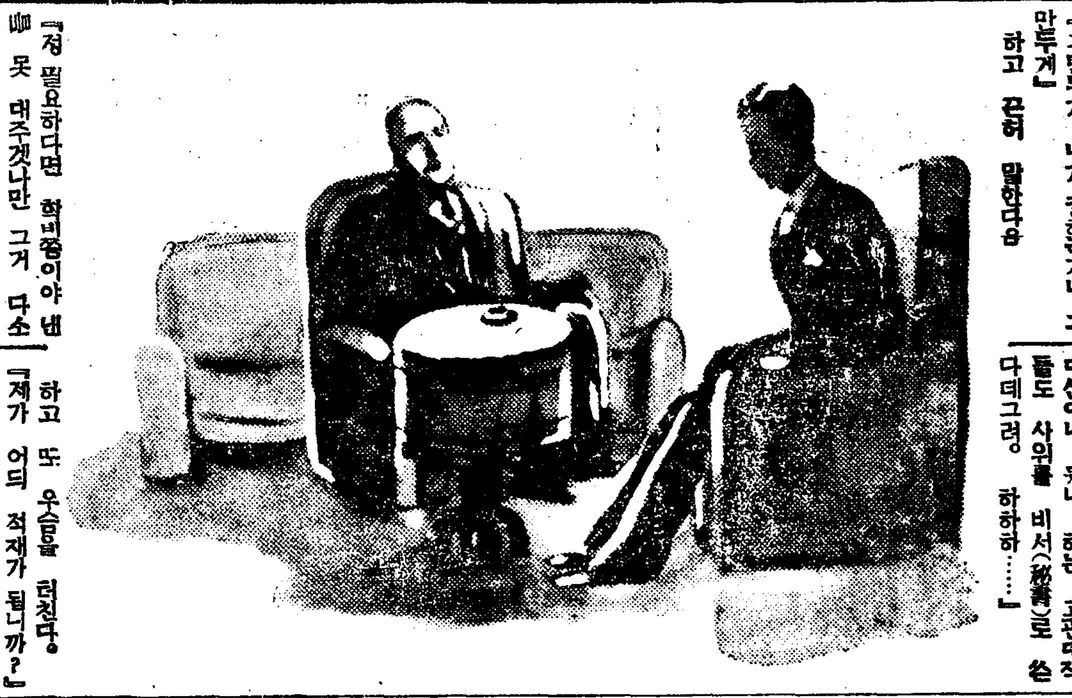

映畫界短信

斷然人氣를끄는 新進의마크마데이

一九三六年의 男優中『넘버원』으로그活躍이 期待되고잇는 사람은昨年末『힌友情』『마음의傷處』等아메리카 映畫에 出演해서편間에 華麗한 話題를 이루엇든 샤를、뽀아이에와『힌處女地』『위로부터아래까지』等歐洲映畫에잇서굿세인 印象을 준잔、가반이리라。그러나 그들은 모다知名의스타들이다。

新進으로서는하고 못는다면 한삼、보이푸렛드、마크마레이다。一年前 管絃樂團의 변변치못한 團員으로서 映畫界에 發足한푸렛드에게는 僥倖히 幸運이돌아왓다。그는 一躍 主演俳優가되고 또一躍 헐리우드의 女子格인 크로데트、콜벨이라든지 캬롤、롬바드라든지 카다린、헵반이라든지의 相對役이 되얏다。

그는『빗나는日合』에서 콜벨의 相對者가되고 RKO에 빌리어가서『아리스 아담스』에서 헵반의 相對者가되고 繼續해서『無電非常線』『이름높은女男子』等에 主演햇다。製作部長 에른스트、루빗취의斡旋으로 밋췔라이센監督아래 캬롤、롬바드와 한께『卓上의손』을 맨들고 웨스리라즐스監督아래 다시 콜벨과합께『新婚到着』을 맨들엇다。

新進마크마레이는 더욱더好調다。그래서 斷然갓을 올리고잇다。지금 다른스타지오에서도出演하라고 慫慂되는모양이나 自社파라마운트에서만도 相當히奔忙한形便이다。

라디오

十二日 (木曜)

◇午後六時 兒童劇『어린音樂隊』全二景 —金泰晳作—
【配役】貞華(김일홍少女)…金貞玉 點石(불상한少年)…康仁守 그의아버지…毛麟九 그의어머니…金龍燮 그의아젓씨…金錦化 金천지…金泰□ 군중 …(一)…[illegible] 同 (二)…金相[illegible] 出演 朝鮮兒童藝術研究協會 解說 尹喜求 伴奏 金文星
◇同六時二五分 復習時間 國語 四川孝雄
◇同七時三〇分 講演『民衆과社會敎化』 金合俊
◇同八時 驪山戎馬外 一、驪山戎馬 二、孔明歌 三、[illegible] 崔貞子 金瀷紅
◇同八時二〇分(東) 絃樂合奏 푸로알토絃樂合奏團 指揮 아렉키산다모기렙스키
◇同八時五〇分 唱劇調 一、短歌 二、唱劇調『赤壁歌』 方應[illegible] 鼓手 韓成俊
◇同九時一五分 時調와雜歌 一、時調 二、出師表 張玉花

第一放送
◇午後六時(仙) 이야기
◇同六時二五分 趣味講座
◇同七時三〇分(東) 講演
◇同八時(東) 歌謠曲
◇同八時二〇分(東) 絃樂合奏
◇同八時五〇分 輕音樂

十三日 (金曜)

◇午前一〇時 京城女子商業新入生發表 梨花女高普新入生發表
◇同〇時五分 花草四百里外 一、花草四百里 二、六字백이 三、興打令 四、개고리打令 高桂仙 高飛鸞
◇同三時一五分 家庭時間 〃봉선화化粧〃 鄭花瑚
◇同六時 하모니카合奏 一、라소레라…보렐·言릐作曲 二、晩鐘…마센네作曲 三、카르멘拔萃…비제ㅣ作曲 알파하모니카밴드 指揮 金生峰
◇同六時二五分 復習時間 〃算術〃 李俊興
◇同七時三〇分 講演 〃言語와感情〃 李熙昇
◇同八時 平時調外 一、平時調 二、방아타령 三、楊山道 四、靑春歌 五、漢江水打令 六、노래가락 玄山玉 細笛 高載德 短簫 崔壽成
◆同八時三〇分 피아노獨奏 一、봄노래…멘델스존作曲 二、에올리안·하ㅣ프…스미스作曲 三、꿈…슈ㅣ망作曲 四、洪牙利狂想曲 第六番…리스트作曲 李興烈
◇同九時 連續野談『大人度量』(一席) 庾秋岡
◇同九時三〇分(東) 時報
◇同九時三〇分 東星商業新入生發表

第一放送
◇午前一〇時三〇分(東) 어머니의講座
◇午後〇時〇五分(東) 라디오·코메듸
◇同二時 婦人時間
◇同六時(東) 少年音樂講座
◇同七時三〇分(東) 科學趣味講座
◇同八時(東) 講談
◇同八時三〇分(大) 花踊

十四日 (土曜)

◇午後〇時五分(東) 器樂獨奏 一、木琴 小林宗太郎外 二、하ㅣ모니카 福島常雄 三、맨돌린과기타ㅣ 田中常彦 月村嘉孝
◇同三時一五分 講演『春郞과女性의注意』 盧天命
◇同六時 이야기 金汶植
◇同六時二五分 復習時間 『國語』 田川孝雄
◇同七時二〇分 時事解說『最近의獨佛關係』 徐椿
◇同八時 唱劇 春香傳中『新延마지하는데』 丁南希 吳太石 金世俊 曲明楽 丁元燮 趙素香 趙鶯鵑
◇同八時四〇分 歌詞 一、春眠曲 二、漁夫詞 金鳳仙 徐山玉 大笒 金永根 杖鼓 金一守
◇同九時 連續野談『大人度量』(第二席) 庾秋岡

第一放送
◇午前一〇時三〇分(東) 家庭講座
◇午後〇時五分(東) 器樂獨奏
◇同二時 婦人時間
◇同六時(名) 어린이日本史
◇同六時二五分 心田開發講話
◇同七時三〇分(東) 舞臺劇
◇同八時一〇分(鹿) 浪花節
◇同九時 時事解說

映畫팬의犬公

【헐리우드發同盟郵信】 映畫팬의 특히『밋키』를조하한다 개가 米國오하이오州 신시나티市에나타낫다。그중에도『밋키-마우스』의팬이라한다。

그개는 본래리다마인데넘어나 『밋키-마우스』를 조하하기때문으로 주인부인이 고만『밋치』라 고이름을갈아버리엇다 그런데 언제부터 그러케 조하햇느나하면 『밋치』기 三年前주인부인으로부터 映畫라는 것을 처음보여 준때부터라다。한번『밋키』를 본뒤고만 그팬으로 되모낭이다 따른 映畫는 본체만체다갈보、되트릿히、푸레데리크、마치、로날드、콜만가튼 一流스타도 問題밧기다。오즉『밋키』가 스크린에 나타나기만하면 고만 흥이나서 가진애교와 가진재롱을다부리며 심지어 춤까지추고 나온다。그리다가『밋키』가 다시 스크린으로부터 살아지는때 그개는 悄然한態度로돌아간다。

本社主催 圍碁對局譜 —1—

白 丁重春
黑先 權寧都

一	●	丁의十六
二	○	巳의四
三	●	戌의四
四	○	辰의十七
五	●	丙의四
六	○	丁의十三
七	●	午의十五
八	○	午의十二
九	●	辰의十五
十	○	午의九
十一	●	午의七
十二	○	午의五
十三	●	巳의八
十四	○	丑의十七
十五	●	巳의九
十六	○	辰의十二

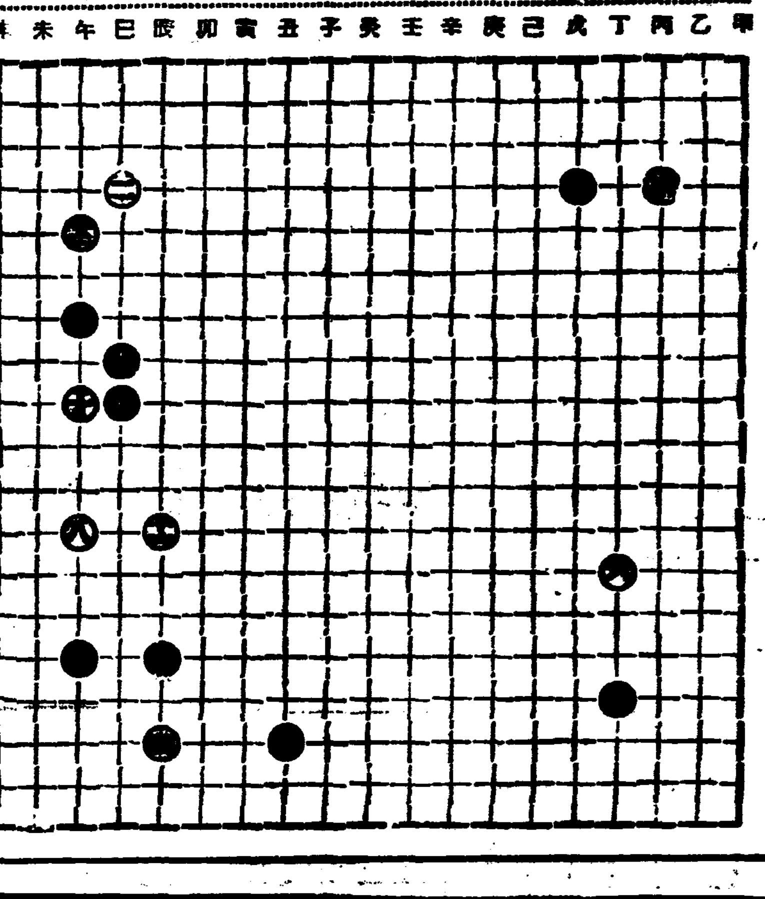

◆觀戰者談

本譜는 前回에 黑이 惜敗되얏슴으로 再戰을請하야 緊張對局인만큼 傍觀感想이 苟切한바 對局者感想의 揮擧에依하야 無辭를述하는바이다

○黑四(丙의四)는 一週完定에 有力한 緊着이다

○黑七(午의一五)은 定石以外에는 不合이라할지라도 自由主義에는 實意를 表코저하노라

○白八(午의一二)은 此際에 辰의 一五로 黑의 應手如何를 볼지니 即黑이 巳의 一三으로 應對時는 白은 巳의 一六으로 黑의 星點(碁局有九星點四隅四正及中央)에 示威하는同時 取勢의 機能이 必要하얏다는 對局感想에 同意하노라

○白一〇(午의九)은 爭勢上寅의 一六에 日字로 進出함이 何如 若黑이 此際에 午의 九로 白八의 一點을 夾攻할 時는 白은 午의 七 黑辰의九 白午의一七 黑辰의一二의 形態가 構成될지라도 白의 不利가 아니엇다는 對局感想을 尊重하다

○黑一二(午의七)은 時期尚早의 感이 有하니 即白의 一二로一隅完占의 機會를 與한듯하다

○黑一三(巳의八)은 爭勢上丁의一〇이何如

○白一四(丑의一七)는 爭勢上 丑의一六이 妥當할듯

○白一六(辰의一二)은 絶對好點이다

本社主催 將棋名手對局譜 (九)

漢 手先一兵減 李在鳳
楚 金漢榮

◀八十手圖▶

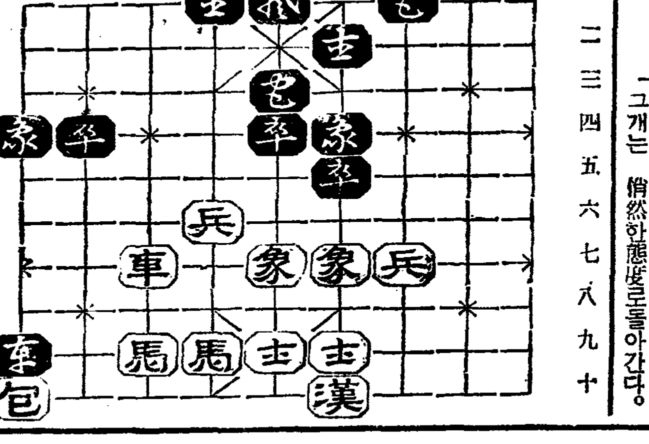

◀九十手圖▲

庚七車—庚二
丁二包—戊二
丁七象—乙四
壬九包—壬七
丙七兵—丁七
壬七包—壬六
庚三車—庚六
壬六包—壬五
庚六車—辛六
壬五包—癸五

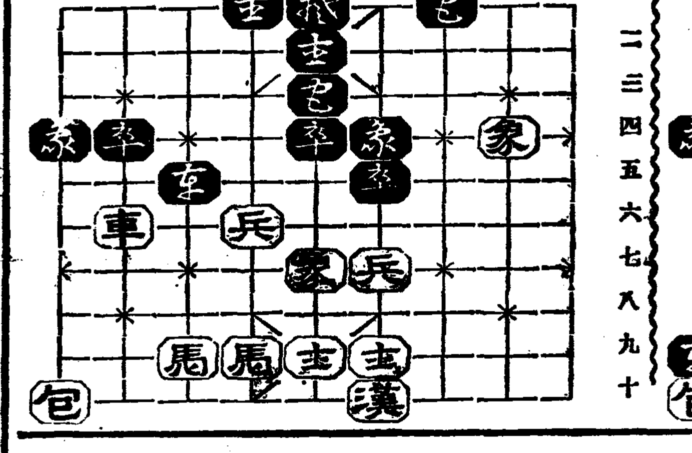

☆曆☆

三月十三日 (金) 二月建辛卯小 (二十日)
甲午·金·牛·平
●祭祀에宜함
●驚蟄六日(第十三日)
●春分二十一日(第二十八日)

各學校入學試驗問題

金泉高等普通學校

國語部 (其一) (五十分間)

一、左ノ文ヲヨミテ問ニ答ヘナサイ

私も實は我が國の古代精神を知りたいといふ希望から古事記を研究しようとしたが、どうも古い言葉がよくわからないと十分な事は出來ない。

古い言葉を調べるに一番よいのは萬葉集です。

問 古代精神ヲ知ルニハドンナ順序ニヨレバヨイノデスカ。

二、左ノ言葉ヲ用キテ短文ヲ作リナサイ。

1、すずなり (
2、とんじゃく (
3、もどかしさうに (
4、こらす (
5、いたましい (

三、左ノ語句ノ意味ヲ記シナサイ

1、上首尾 (
2、初一念 (
3、雲海 (
4、文獻 (
5、神域 (

四、次ノ語句ノ順序ヲカヘテ一首ノ歌ニ作リナサイ。

見ゆるかな
すすきがはらの
風のゆくへの
秋の夜の月
はるばると

五、左ノ歌ヲ通解シナサイ。

大空にそびえて見ゆるたかねにも
のぼればのぼる道はありけり

國語部 (其二)

一、左ノ文ノ傍線ノ漢字ニ讀假名ヲツケナサイ。

遺恨十年一劍を磨く 流星光底長蛇を逸す。

二、左ノ假名遣ヒニ誤アレバ直シナサイ。

名さされた李さんは、ちよつと居すまひを直してから讀み出した。

三、左ノ文ノ適當ナトコロニ『庭の草花と違つて』ノ言葉ヲ入レナサイ。

かうした畑に咲く花はいづれも私には好ましい。

總じて畑の花はつつましやかに咲く。

その咲き方のつつましやかなところが私には一層なつかしく感じられるのである。

四、左ノ歌ノ一節ヲ意味ノワカル口語文ニ直シナサイ。

『さらば』と握手ねんごろに、別れて行くや右左。

砲音たえし砲臺に、ひらめきたてり、日の御旗。

五、左ノ文ヲ讀ミテ問ニ答ヘナサイ

靈門大師が門前の流れで菜を洗つてゐた時、思はずその菜を一枚流した。

大師はあわてて一生懸命にこれを追ひかけ、やうやうの事で拾ひあげた。

これを見た或人が『菜の葉一枚位にそれ程までに御苦勞なさるのは、どういふわけでございますか』とねなた。

問 大師ノナサレタコトニツイテ何ヲ感ジマスカ。

地方警局에서 寄附金을半强要

地方民에게弊害가莫大하다고 平北道會席上서舌戰

【新義州】지난칠일오후 평북도회석상에서는 구성(龜城)의원이 「경관으로서 특히 제복과 장검을 차고 공공연하게 인민에게 기부금을 청구하는것은 인민에게 위압을 주는동시에 폐해가 만타 도지사는 이종류의 기부금인가를 주엇스며 또 이와가티 시키엇는가?」놓칭한 질문을 시작하엿든바 의장측에서는 예산에 관계가 업는것이라 「그만두라」하야 말을 중지하고말엇다 그러나 동의원의 말을들으면 지방에 시달니어 견델수가 업는중에 최근에는 무장경관이 직접인민을 방문하고 호출도하야다가 기부금을모집하는데 인민은 그위엄에 눌니어 부득이 기부금을 내이되 인민의 원성은 만타고한다 경찰서건축비와 가튼것은 국고금으로하는것이 원칙인데 구성경찰서는 인민으로부터 삼만원이라는 거액의 기부금을 모집하야 건축하얏고 또 국경경비에 필요한것을 경관들이 모집하얏다 적은 산군에서 불과몇달동안에 삼만팔천원이라는 거액의 기부금을 내이게되매 인민의 고통은 실상 여간한것이아니라한다

信川記者團定總

【信川】신천기자단(信川記者團)에서는 정기총회(定期總會)를지난십일오후 네시에신천식당(信川食堂)에서 개최하고 역원을 개선한후 동기자단사업으로 신천발전책에대하야 관계각방면의인사를망라한좌담회(座談會)를개최키로 결의하고 동팔시반에산회하엿는데 금번선임역원은 다음과갓다

幹事 鄭錫謨 曹泰錄 書記 崔東璟

黃海道"自農"創定

十六萬圓의起債로 十七個郡에二五〇戶

【海州】황해도당국에서는현하급격한 몰낙과정을 것고잇는도내 농촌을 구출코저 총독부 방침에의하야 농촌진흥운동(農村振興運動)의하나로써 해마다 거액의긔채(起債)를 하야 자작농창정(自作農創定)을 해오는터인데 소화십일년도에도 대장성예금부(大藏省預金部)로부터 십륙만오천원을 긔채하야 자작농가 이백오십호를 설정코저 방금준비공작에 매진중이바 그설정호수를 군별로보면 다음과갓다한다

郡別	設定戶數	郡別	設定戶數
海州	二五戶	金川	一〇戶
平山	一五戶	新溪	五戶
瓮津	一七戶	長淵	一五戶
松禾	一五戶	殷栗	一〇戶
安岳	一五戶	信川	一〇戶
載寧	二〇戶	黃州	一六戶
鳳山	二〇戶	瑞興	一二戶
遂安	五戶	谷山	五戶
計	二五〇戶	延白	二五戶

三十歲老總角 破婚當코呼訴

【咸安】지난구일오후세시경에경남함안군 가야주재소(伽倻駐在所)에 삼십세된 청년하나이 들어와서 나는이십구세의 총각인데 십오세난처녀와 결혼할일이잇서서 결혼일인 오늘날을 손꼽아 기다려서 결혼식을 거행하라고 모ー든준비를 다하여 처녀의집을 차자가니 처녀는간곳……어(?)와 결혼하려고하다가 긔와가티이파혼을당한것이라한다

期成會까지組織 郡廳移轉猛運動

【大浦】신공속초향(東草港)을중심으로 양양군청사 이전운동이 잇섯다함은 긔보한바이거니와 운동은맹렬하야 지난팔일에 속초항번영회의주최로 도천면(道川面)유지 삼십여명이 동지속초관에 회합하야 긔성준비회를열고 운동을확대강고히하고저 북사면 각지로 교섭위원을 선출파견한바 위원씨명은 다음과갓다하며 일반은 이급진적으로 전개되는 운동에 매우주목하고잇다고한다

交涉委員及擔當面別

一、降峴面 柳時永 李相善 趙應烈 洪鳳漢 金龍鎬 高東煥

一、道川面 鄭珠碧 姜來秉 金啓宗 金海洙 堀內朋文

一、土城面 李載昊 小野川春一 金榮基 李商鳳 沂本

一、竹旺面 李圭漢 李鶴奎 金南植 吳海泳 全敬弘

一、臨時委員長 金雨圭 副委員長 堀內朋文 書記 徐哲

盈德幼稚園에 備品一組寄贈 林景道氏特志

【盈德】경북영덕읍내사립영덕유치원은 대정십사년에 설립된바 인이거듭하사록 유지난에 빠저곤난하든바 원장강도희(姜道熙)씨외간부 일동은 주소로 유지책을 강구중이든바 지방유지와 발괴로 영덕유치원 후원회를조직하야 활동하여온결과 각방으로부터 마으과동 양방면으로 찬조하든중 본면매정동(梅亭洞)림경도(林景道)씨로부터 동원운동구(스베ー리다이)일조일백이십여원가량을 긔증하엿승으로 원당국자급 일반학부형은 감사불이하는중이라한다

少年少女會創立

【大同】대동군림원면 고방산(大同郡林原面高坊山) 예수교장로회에서는 지난 삼일 오후구시에 동교회내에서 소년소녀회(少年少女會)를 조직하고 ……씨사회로 조직하엿는데 매 오는일요일 오후칠시에 창립식을 성대히 거행하리라한다

文普教材를使用 兩個所農民夜學

成績이實로良好

【谷山】곡산군청계면승전리(谷山郡淸溪面乘田里)와 ……(東?)두곳에서는 본사에서 문자보급교재로 농민야학을 개최한바 생도수가 륙십여명에 달하야 대성황으로 계속 진행중이라한다

定州邑의重要問題 上水道等促進陳情

邑會委員會決議로

【定州】지난칠일 정주읍회의원회합의로써 정주읍내에 상수도와 도립의원을 설치하여달나고 평북도지사에게 진정한 바잇다는데 이제 그진정서의 내용을보건대 정주는 수년래로 인구가격증하여 일만이천의주민을 포옹하고잇스며 평북남부지대의 주요도시로써 각종사업이 발흥하여 압으로의 대약진을 기대하고잇는 도회지이나 읍내에는 음료수로서의 적당한것이 업슬뿐아니라 춘절가튼때에는 흉기근을초래하여 실로 읍민이밧는 고통이심함으로 상수도를 설치케하여달나는것이고 다른하나는 현재의 개업의일명에 대한비례는 칠천칠백삼십구명에 달하여 보건상도저히 안심하고살수업스니 도립의원을 설치케하여달나는것인데 이문제는 다년간 정주사회의 절대요망하든 문제이니만큼 읍회의원은 물론일반읍민은 반드시실현되기를 요망한다고한다

垈地買收强要로 鐵原市民大恐慌

可憎한土地뿌로ー커跋扈

【鐵原】토지뿌로ー커의 횡포로 인하야 이백주민에게 대지명도를 강요한것은 긔보와가티 지난삼일 경성지방법원에서 변론이잇섯고 이여서 오는 십구일다시 개정되리라는데 그리면에는 지가가 떠풀등하기전에 산다는 구실로 매수계약을 하는자들이 수인잇다고 함으로 그자들에게 대하야 일반시민은 철원시내대부분인 차지주민(借地住民)들의 장래를 위하야 깁히생각하야 이난관에 당면하기를바란다는데 조사한 바에의하면 철원시내 사천오백호중에 삼분지이 이상이 남의터우에서 사는 사람인데 그지주들이 모다만일무리한고가로 대지매수를 강요하는것이 쉽게통과된다면 이러한(例)에 의하야 매수강요로 듯지안으면 대지명도를 요구하리라하야 차지주민들은 큰 공황에 싸혀오는 십구일재판을 고대하고잇다고한다

金浦署繼續活動 技手兩名또檢擧

一方으로는正租貯藏庫를檢査

農會員瀆職事件擴大

【金浦】김포경찰서에서는 지난칠일에 모종의 독직혐의로 군농회(郡農會)원 모씨를 검거취조중이라함은 긔보한바어니와 그이튼날인 팔일에는 일요일 임에도 불구하고 밤낫을 계속하야 미곡상인들을 소환취조하더니 돌연군농회원 깁(金)리(李)양씨를 또검거하야 극비밀리에 엇더한지 동서에서는 군내면사기리(郡內面沙器里)에 잇는 정조저장창고의 현품조사에 착수하엿다는데 그조사에따라 어떤 사단이 발생할는지 아직 자세한것은 알수업스나 탐문한바에의하면 군농회원 모모씨는 은행에서 차입한돈 수만원을 리용하야 가지고 미곡상들과 결탁하여 벼장사를 하엿다하며 그리고 창고에 현품 조사결과가 주목된다고한다

窮民救濟費로 百圓을寄托 李東稷氏美擧

【鎭南浦】곡항이란진남포항은정조검사실시와 작동이래 로 류빙이심한관계로 선박의출입이일절 두절되여 로동자들의 일터인 부두가 극히한산하게되자 그날버러 그날의생활을 겨우 유지하여오든 수천여의 로동자들은 삼사개월 동안이나 일자리를 엇지못하여 방금 먹을식량을 일허버리고 긔아선상에 헤매이는자 그수삼천여명으로 방금 긴급한사회문제로되여 각방면에서 구제미를 분배중이라함은 긔보한바어니와 부내명현정(明峴町)동화재목상(東和材木商)주인 리동직(李東稷)씨가 일금일백원을 진남포 기자단(記者團)에 의뢰하여 시급히 구제하지안흐면 아니될 궁민구제사업에 써달라고하엿다는바 씨의준거운 동정심에는 일반이 깁히감격하는바라고한다

榮州에電氣點燈

【榮州】경북 영주읍에는 대흥전긔회사(大興電氣會社)에서 점등케되여 공사가 준공되엿스므로 지난팔일밤부터 불을 켜게되엿는데 이로부터 영주의 암흑의 거리는 불야성(不夜城)으로 화하엿다

地方人事

▲許璀氏(定州公普校訓導)身病으로平壤道立病院에入院加療中

地方中等學校巡禮

松都高普

財團法人을完成 內外設備가充實

―特徵도가지가지만허―

松岳山밋혜 긔세조케 屹立한 花崗石三層校舍에서는 아츰마다 우렁차게 讚美歌의 불으는노래가 고요한 都城을 울린다。

「山水秀麗 千年古都에 우리學校 占據하러 뭇돌이로다」이노래가 즉 開城松都高等普通學校의 빗나는存在를 알리는校歌이다。

左右로 特別敎室과 寄宿舍(物實, 化學室, 雨天體操場, 寄宿舍等)거나리고잇는 同校는 그華麗한 것보기에도 외관이엇거니와 現在는內容도 充實하야 五十萬圓의 財團法人을 完成하고 잇다 한때 同盟스트라이크로 또는 米國宣敎師의 經營難으로 危機에 處해잇든 同校가 오늘날이와가티 內容的 地盤을 充實케한것은 첫재 開城實業有志의 熱烈한 後援과 支持에 잇섯다고 보겟거니와 現校長 金俊玉氏의 主體的活動과 努力한功이 多大하다고본다。

그런中에 同校가 設備內容으로 더욱 充實하다 보는바는 物理 化學室과 博物標本室인데 모다 特別敎室로 二三層 石造建物이다。 그중 博物室은 全朝鮮專門 中等學校를 통털어도 類例가업시 雄壯도 크거니와 여긔에 마추워 標本도 內容도 充實하야 敎材 標本은 遺憾업시 數萬點이나陳列되어잇다。 그러고 物理 化學室만 보아도 各各 學年級別로 實驗臺가 數十臺具備되여 學生들에게 科學智識을 敎示하기에 불편한점이 업다고한다。 校門 東側에는 松高農園이잇는바 果樹園과 菜山이잇서서 봄철과 가을철이면 學生들이 산 敎育을 밧기에 씩씩한努力을한다는데 特히 여긔에서 우리가 알려 할것은 松都高普의 特色을 말할때 運動과 音樂을 이야기안할수업다 松高樂隊하면 開城은 勿論! 音樂으로는 全朝鮮中學音樂大會에서 優勝權을 把握한 以後 으늘껏 榮譽의깃발을 全朝鮮에 宣揚하고잇다。 여긔에는 特히 音樂先生 鄭士仁氏의 敎鍊의 힘이 큰모양이다。 그다음 運動 敎育에잇서서는 現在運動界의 人氣 宋基洙先生이잇는바 氏는 예ㅅ 選手의 養成보다 一般學生의 體育 發達을目標로하야 새로운運動法을 創案해가지고 가르킨다는데 例를들면 全校學生 技術的, 每水曜日 體育데ー, 라든지 校內올림픽大會(春秋二期)等인바 이것은 모다 다른學校에서 볼수업는 特徵이라한다。 그래서 松高學生들은 他校生에 比하야 씩씩한氣象이 보인다 卽 同校 校歌가 말하는바와 가티 意志굿고 理想놉흔 半島健兒에 틀림업다。

이와가티 外的內的으로 充實한 松都高普는 그래도 遺憾되는바가잇다면 校內講堂이 업습니다 이것도 今月內에는 四、五萬圓의 工事費를 들여 期於히 起工하리라한다。

그러면 우리는 끗흐로 該校의 先生과 生徒들의 略歷과 現況을 간단히 紹介하자。

卒業生總數 六百九十七名
現校在籍生 五百八十一名
敎員 十六人
囑託 七人
今春卒業生 九六人
募集生 一百五十名

(開城支局 一記者)

寫眞: 松都高普校舍와 校長 金俊玉氏

十三日부터
春の仕立上에
高級이고經濟的인三中井特製
脊廣オーバー品揃賣出
新春에는 新스타일
生地의優秀 裁斷의能手 스타일新新
柄數豊富 附屬의優良 價廉한越等
三中의레ー디메이드
セビロ三ツ揃……二五·〇〇부터
オーバ……二〇·〇〇부터
晴雨兼用オーバ……二五·〇〇부터
トンビ……二五·〇〇부터
船來優秀合服地品揃發表會
合服合オーバ豫約開催中
京城 三中井

錠劑	ゼリ	
.30	.20	一回 次 大人
	.50	一日量
.75	1.00	十錠
1.35	2.00	入

黃金町 電光三九五 優美館

滿都人氣는完全集中! 三月十二日브터特別大封切 謹告!映畵始映時刻을變更하엿나이다
第一回……午前十一時브터
第二回……午後三時브터
第三回……午後七時二十分브터
米國마스코트超特作全發聲連續篇 空中肉彈隊第三回完結篇
天魔壞滅
빠스터ー크랩氏 루시루ー부라운孃 主演
激烈!!轟音戰!空中最後의一戰이壯觀이요奇觀이다神人이戰慄할絶對見取치못할新春의一大豪壯!
米國모노그람特作全發聲日本版
猪突猛進
죤다로ー氏 매리빠라이안孃 主演 월니암나이氏監督!
疾走하는列車中에서突然水中에脫走轉落하는怪漢의正體?暗暗히使用되는카ー드의怪異!亂麻와가튼事件은말과아울러漸漸깁허간다!
大都映畵社特作時代劇 中島寶三監督
十一大新聞連載大衆小說映畵化!!
振袖お蝶
阿部九州男 木下双葉 主演
大豫告

三月十三日封切!!二大名篇併立公開、若劇自慢の洋畫ウィーク
階下席大人三十錢、小人二十錢
一日二回晝十二時半、夜七時始映
プログラム上映順
一、時代劇 子別れ地藏
阿部九州男、川島千惠子主演 中島寶三監督、大都映畵特作品
二、Gメン名を失へる男
パラマウント特作全發聲日本版
ラルフ・マーフィ……監督
フレッドマクマレー デヴィットホルト リン・オヴァマン……主演
不敵のギャング絶滅を期して組織した無名の決死隊、妻も子も、そして自分の名さへも放棄した人間が暗黑戰線に活動を續ける……と現代アメリカの恐怖を描く
三、巴里ッ子
ユナイト社超超特作全發聲日本版
ロイ・デル・ルース……監督
モーリス・シュヴァリエ……主演
アン・サザーン マール・オベロン……助演
世界一の伊達男御馴染のモーリス・シュヴァリエが惜しげもなくブチ撒けた唄と踊りの大氾濫!豪壯華麗こんな愉快な大レヴューをあなたは見られた事がありますか?
巴里ッ子は三映畵獨占封切館
若草映画劇場
(電話本局二三〇四番)

品質本位
花王石鹸
화왕비누
最上의비누
最廉의비누!
花王비누는 갓난애의 부드런 살결에도 穩和하게 作用하야 皮膚를곱게 부드럽게 골느는 다시업는 純質의 비누올시다
● 또 쓸만큼풀여서 너무풀이지 안코 最後의薄片까지 完全히 쓰게되야 조금도 허실이업는 가장 經濟的인 비누올시다
一家의 健康을爲하야 꼭花王 비누를 써주십시요!
純粹度九九·四%
正價一個十錢

東京·大阪 花王石鹸株式會社長瀨商會

"新財政經濟政策"
新藏相方針의特徵
(二)……中 泰 瑞

그러면 馬場財政은 高橋財政에 比하야 어떠어떠한特徵의點이 잇는가 함을 다시 밝힐必要가잇다 이에잇서 前回까지 말한 馬場藏相으로부터 第一次 第二次의聲明을 한그內容에 依하야 몃가지의點으로 나와가지고 말하라고한다 即

(一)增稅斷行=高橋前藏相은 國力培養의途程에 잇는 이때에 增稅를 하게되면 지금까지 醱酵되어오는 인플레景氣의支障을 보게될念慮가 잇다고하야 增稅尙早의方針을 固執하여왓다 그러나 이번의新藏相은 그와反對的主見 即社會政策的意味 또는 財政健全化를 爲한다는것보다도 增稅로써 政府는 다시 國民經濟力의 增進稅收를 一層 擴大할것이라는 點에서 增稅를 斷行할것을 聲明하엿다 그래서 이것이 첫재로 新藏相의 方針이 서로 달른點이다

(二)稅制根本改革=이에잇서 高橋前藏相은 容易히 整理에 손을 대일것 가티 안보혓다 그러나 馬場藏相은 國民負擔의均衡을 保持케함에잇서 現行의稅制를 根本的으로 改革할意思가 잇슴을 보혓다 이것을 다시 말하면 高橋財政의 增稅尙早、또는 稅制整理遲延은 資本家利益을 擁護함으로써 생긴것이라는 一部의非難이 이곳에 理由가 잇다。그럼으로 新藏相은 이것을 訂正하라고 增稅斷行과稅制根本改革을 同時에 새로운 運營術이 잇다。

×

(三)金利引下=積極的財政政策을 取함에 잇서는 金利를 引下하고 또 公債增發이 必要케되는만큼 馬場藏相은 金利를 引下할方針을 表明하엿다 그러나 高橋前藏相은 金利에 對하야 너무 人爲的으로 引下하는것보다도 어느程度까지는 自然에 放任하여왓든것이다。

(四)對滿政策遂行=高橋財政은 滿洲國開發에 對하야 消極的이엿다 이것을 다시말하면 滿洲國의 諸施設에 對하야 積極的으로 손을 대지안코 오즉 그開發을 資本家에 一任하는 程度에 끄첫다는것이다 그러나 馬場財政은 對滿政策을 積極的으로 遂行하라는것이다 即滿洲開發을 爲하야 資源調査、鐵道敷設其他의 各方面에 亘하야 積極的施設을 遂行케하라는것이다 이곳에잇서도 高橋財政은 資本家의 利益을擁護하는 一部의非難을 緩和케하라는지침가 잇슴을 엇을수가잇다。

×

(五)公債遞減=昭和七年以來의 赤字公債主義財政 即不健全財政이 近年에 이르러 財政健全化와 自償로 變하야 公債遞減主義를 내걸어온것이다 그런데 이번에 馬場財政은 赤字公債의 增發이란 數字가 만코 적음으로써 그나라의 財政이 健全하다 또는 不健全하다고 말케되는것이 아니라 實은 그날의國力에依하야 다 이것을 다시 말하면 赤字公債가 增發되드래도 이에 相應한 程度의國力이 培養되엇다고하면 조곰도 不安의念을 가질必要가 업고 말하서 그財政을 不健全하다고 말할수업다 그럼으로 重要國策을 實行한다는 것은 지금에 國力을 培養함을 實踐하는것인만큼 赤字公債의 增發은 지나치게 警戒할것이아니라는點이다

(六)國防充實=馬場藏相은 國防費에 비치여 거의 無入化되어 잇든이래입으로 國防充實을 어대까지 保障할것이라고 하엿다 그러나 高橋前藏相은 財政의 健全化로 國防의 增加要求에 對하야 너무 掣肘하여왓다 어대까지라도 國防充實을 爲하얏다는 强力的 勢力을 保持하엿다고 말하는것이다

×

以上의 特徵에 依하야 馬場財政은 自由主義經濟의 原則을 排하고 即 資本主義的 經濟의 再編成을 統制經濟의 强化를 보게하라는것으로 말할수잇다。뿐만아니라 馬場財政은 現政治 經濟組織의 變革을 誘導하는 中間的方針이라는 말이 생기게 된다 그리고 大藏省事務當局者는 現財政經濟機構가 國民生活上 根底가 긴不安을 이르키어 急激히 變革을加하면 곳對外不安이 이러나 米國과 가튼나라와 事情이 다 다음에 日本經濟는 對外貿易에 依存되는만큼 對外貿易의 發展上 될수잇는대로 產業自由治를 許치안코 收入이 업고 또高度의 統制는 國力을 表現케할 念慮가잇는바 이러케되면 國防充實上에잇서도 支障이 생길念慮가잇다고 본다 그럼으로 馬場財政을 가리켜 高橋財政에 對한 訂正 또는 漸進主義로 나아갈것이라는 結論을하는傾向이 만케되는터이다 그러나 前回에서도 말한바와 가티 오늘에잇서 馬場財政의 그 自體보다도 客觀的情勢가 重大性을 띄어고잇는만큼 무엇보다도 馬場藏相의 手腕如何가 今後進展할點이것을 기대랄치안흘수가업게되다

米穀管理法案 既定方針을踏襲
繭、肥料法案再檢討
◇……島田新農相方針聲明內容

【東京電話同盟】島田新農相은 政友會議員으로 米穀調査會委員이엇고 그는 일즉부터 米의緊外搬出을 막자고하야 朝鮮米에는 不利한主張을 하여왓는데 이번農相으로서 米穀自治管理法案과 繭、肥料의兩法案에 對하야 다음과가티 聲明하엿다고한다

米穀自治管理法案은 前政府의 既定方針을 踏襲할터이며 繭、肥料의 兩法案은 再檢討할생각이다

議會提出을決意

【東京電話同盟】島田農相이 農林當局懸案의 米穀自治管理、産繭處理、肥料統制等 農村關係重要法案을 如何히 取扱할가는 廣田內閣施政大綱發表를 압두고 注目되는바 右三重要法案은 政府의政策과 不可分의關係가 잇서 島田農相도 急速히 大體態度를 決定할必要가 잇슴으로 十二日午前十時 長瀨次官 荷見米穀局長 村上米政課長等 米穀局首腦部를 農相官邸에招致하고 事務當局의 米穀法案에對한 態度를 聽取하엿다 席上 荷見米穀局長으로부터 現下米穀事情을 說明하고 自治管理法案提案의 必要를 力說하고 島田農相도 이것을諒解하야 米穀管理法案은 原案대로 特別議會에 提出키로決意하고 準備를事務當局에 命하얏다 米穀法案의來議會提出은明白히 되엇는데 島田農相은更히 產繭處理、肥料統制의 兩法案에 對하야서도 逐次事務當局의意見을聽取하고態度를決定하리라한다

麥類移入高 二百五十萬圓

細民의 食糧으로昨年부터 移入이 顯著하여오든 麥類는 今年에들어서 日本內地의 凶作으로因하여 朝鮮米의 移出이 旺盛할것을 豫想하고 麥類의 移入이 一層增加를 보고잇다 二月中의 移入量을보면 二十二萬百七피클(一피클은百斤、百五十四斤이 一石에該當함)에 價額百四十八萬一千六百七十九圓이고 一月以降의 累計는 三十七萬三千九百八十七피클에 價額二百五十二萬八千五百十六圓이다 二月中의 移入港의 主要한곳을 港別로보면 다음과갓다

釜山	六六、八三二피클	四九、九三三圓
木浦	一三、七一〇	一〇、九八〇
仁川	一三、五三四	一三、八六一

市中金價再騰

京城市中金價는 賣一匁十一圓九十錢 買十一圓八十錢으로前正低이엇더니 十二日은 賣十二圓二十錢 買十二圓으로 再騰되어 賣는三十錢高 買二十錢高이엇는바 이는日本內地에品薄이오 朝鮮에도 出廻가그리增加치 안는때문이라한다。

製系工場은操業
四、五月臨時休業?

朝鮮內 各輸出製絲工場은 一月二十四日以來 舊正休業을 各各 그延長하야 原料繭不足의 緩和策을 講究하든바 大體 各工場도 二月末까지 操業을 開始하엿다 그러나 一個月半에 亘한 長期休會를 斷行한 片倉製絲以外는 四、五月端境期의 繭不足에 備키爲하야 機械修理의 名目알에 臨時休業케될것이라고 한다

米日爲替反落
【京城十一日發同盟】十一日의米日爲替는 前日에 比較하면 賣 [illegible]

朝鮮農會館建築
卅週年記念事業

朝鮮農會에서는 同會의 前身인 韓國中央農會가 明治三十九年十一月創立된 以來 今年으로 三十週年記念에 相當함으로 目下 그記念事業에 對하야 腹案을 맨드는데 大體 決定되것은

一、農業會館의 建設로 二十萬圓의 經費 豫算으로써 建設하고 그具體的方法은 實行委員會를 設置하야 決定하고 그리고 이外에近代朝鮮農業發達史의 編纂과農事功勞者의表彰等도 생각하는中이라고한다

滿中貨物輸送連絡
協定成立發表

【大連十二日發電通】日滿中經濟提携의 第一步로 多年 三國間의 懸案으로 되어든 滿中鐵道貨物輸送連絡協定은 滿鐵 鐵路總局 北寧鐵路局의 三當事者間에 商議의 結果 協定이 成立되야 지난六日 調印을 맛내이고 十二日滿鐵本社에서 協定文內容이 發表되엇다 右協定은 貨物連絡運輸開始에關한 協定十三個條로 되엿는데 그實施期는 五月一日부터 이라고한다

群山 [illegible]

二十九弗四仙으로 五仙低 買二十九弗二仙으로 五仙低

▲東京爲替(十二日)
對米 賣 二十八弗十六分十五 買 二十九弗十六分一
對英 賣 一志二片三十二分三十一 買 一志二片

▲大阪爲替(十二日)
對米 賣 二十八弗十六分十五 買 二十九弗十六分一
對英 賣 一志一片三十二分三十一 買 一志二片

石窯賣約數量

石炭窯素共販組合의 今年度 朝鮮賣約數量은 三月十日現在로 四萬五百噸에 達하고 前年度 實賣量에 比하야 約九千噸의 增加이엇는데 이곳에 非加盟側의 賣約三千噸을 合하면 四萬三千五百餘噸으로 前年度 總販賣量에 比하야 一萬千五百餘噸의增加이다

經界消息

○新式燒酎聯合會總會 朝鮮新式燒酎聯合會에서는 十二日午後一時부터 三井俱樂部에서 總會를 열고 審議視察團의觀察報告와 今後의販賣問題等을協議하엿다고

○三陟兩會社總會延期=朝鮮電力系의 三陟鐵道會社及 三陟無煙炭鑛開發會社는 十三日東京에서 創立總會를 열豫定이엇더니 事情에 依하야 今月二十日로 延期케되엿스며 兩社의 社長은 池尾芳藏氏로 內定하엿다고

○新京電話市勢滿騰=【新京發電話】新京의 最近電話市勢는解氷期의 建築方面活況을 압두고 電話需要增加가 豫想되야 一月以來 滿騰하는바 最高는四百圓 最低三百六十圓 平均三百八十圓으로 前月中에 百二十三件의 移動이잇섯고 이것을 前年同期의平均價格五百五十圓에 比하면 約三割의低落인데 三月頃까지 每年多少의騰貴를 보히는것이 常例이라고

三月一日 殘存米量
第二次發表數字

【東京電話電通】農林省第二次發表에 依하면 三月一日現在 米穀現在高 秋田縣外十七地方은 다음과갓다 (△增票其他는減)

	三月一日現在	前年同期	比較
秋田縣	[illegible]	[illegible]	[illegible]
山形縣	[illegible]	[illegible]	[illegible]
福島縣	[illegible]	[illegible]	[illegible]
群馬縣	[illegible]	[illegible]	[illegible]
埼玉縣	[illegible]	[illegible]	[illegible]
千葉縣	[illegible]	[illegible]	[illegible]
神奈川縣	[illegible]	[illegible]	[illegible]
富山縣	[illegible]	[illegible]	[illegible]
滋賀縣	[illegible]	[illegible]	[illegible]
京都府	[illegible]	[illegible]	[illegible]
奈良縣	[illegible]	[illegible]	[illegible]
和歌山縣	[illegible]	[illegible]	[illegible]
鳥取縣	[illegible]	[illegible]	[illegible]
愛媛縣	[illegible]	[illegible]	[illegible]
福岡縣	[illegible]	[illegible]	[illegible]
長崎縣	[illegible]	[illegible]	[illegible]
宮崎縣	[illegible]	[illegible]	[illegible]
沖繩縣	[illegible]	[illegible]	[illegible]
計	[illegible]	[illegible]	[illegible]
前回發表十五地方分計	[illegible]	[illegible]	[illegible]
合計	[illegible]	[illegible]	[illegible]

內國郵便爲替拂

全鮮郵便局所에서 取扱한 二月中의 內國郵便爲替振出口數는 三十二萬四千九百九十五口로 그 金額은 九百五十二萬三千三百五十三圓이며 拂渡口數는 三十萬六百十八口로 그金額은 一千四十二萬一千九百八圓이다 그리고 이를 前年一月中의 取扱高에比較하면 振出에잇서 口數로 八分 金額으로三分又拂渡에잇서 口數로七分 金額으로三分式增加되셈이다

鮮朝米聲價回復困難
移出上打擊이相當
◇……東京其他消費市場批評判

昨秋以來 朝鮮米가 日本內地市場에서 (一)檢入의不良으로 重量의不足 (二)乾燥가 不充分하야 腐日에 胴折이 만코 맛을 잃어서 食味가 떨어진것等의 理由로 評判이 조치못하야 消費高가 減退되는 傾向이 잇다함은 昨年부터 實施한 正租調制檢查로 因한 乾燥의過度이것이 明白한理由로 指摘되어 總督府當局으로서도 正租調制檢查時의 乾燥度를 緩和할것을 考慮하게 까지되어 民論의反撥을 무릅쓰고 實施하엿든 正租調制檢查制에 反省을 하게될만하다 이에日本內地市場의 評判을綜合하면 다음과갓다

에正租調制檢査의 影響은 檢定數量은 豫定數量千二百萬俵에 對하야 千二百萬俵(約六百萬石)假量으로 今年即 ⊕『陸羽』로 보아도 五十七키로 假量으로 前年보다 何等進步된것이업고 오히려적어진感이잇는데 秋田陸羽는 五十八키로나되며 食味도⊕陸羽와 何等遜色이 업스며 다음과갓다

橫須賀 市內年消費高는 約六十萬俵로 其中約七割은 朝鮮米이다 其入物은 白米이고其大部分이 ⊕이요⊕米는最近胴折이만코 斤量에 日本內地米보다 못하다는것이다

橫濱 日本內地米는 非常히 販賣不振인데 朝鮮米가 入荷에 依하야 消費市場의 聲價를 保하게되든近年에 이르러 九年度産에比하야 胴折이만코 斤量도적어진 [illegible]

東京 日本內地와朝鮮米의鑑定이 鮮米는 今年에들어 胴折이만코 乾燥過度를 받아서 早落期日에 좀더 餘裕를두엇스면 조곰이라는 意見도잇다

米穀卸商業組合 乾燥가 過度하고 胴折이만코 斤量도 低下한點이잇다 그럼으로 [illegible]

深川正米市場 日本內地米는 朝鮮米와의 競爭을 目標로 改良하야 今年에는 入俵에도 注力하여五十七─八키로 入키로에 達하게되엿는데 朝鮮米의 加味格良하다 自然解消되엿스며 上에唯一의 ⊕陸羽만은 食味도조코 重量이減少되지 안흔것이다 [illegible] 의傾向에 對하여이와對抗하여 日本內地各府縣에서도 新米期부터는 入俵競爭을하기 始作하여 出廻米의 聲價를올리고있다

商況【十二日】
株式 反騰後에 戾賣

前場反撥 投物一巡으로 反戾步調에入한市勢로 增稅十二年度 實施等으로 株一齊高에件하야 今前場은 鐘新百五十圓關門回得 日產原狀回復이엇스나 取引所株만은 反撥力이 至鈍하얏다 特히東新은 無力하얏다 即昨後引에比하야 東新一圓二十錢高인 百三十九圓六十錢 大新一圓五十錢高인 八十二圓三十錢 日產一圓四十錢高인 七十三圓八十錢 朝新不變인 二十七圓七十錢에各大引되고 鐘新은 四圓高인 百五十二圓七十錢에올느고 日產新二十一圓八十錢 日魯六十七圓九十錢이엇다

▲鐘新 一四九〇〇(寄)一五三〇〇
▲東新一三八〇〇(寄)一四〇〇〇 [illegible]

後場採合 後場은 東新百四十圓二十錢 日產七十三圓五十錢 大新八十二圓五十錢 鐘新百五十三圓丁 朝新二十七圓八十錢에 强調寄後戾賣下落大引

東京廿圓低位

投物一巡으로 諸株反撥이나 新만에는 人氣回復되지안코 昨日 도新低價를 내이고서야 反戾步調에 入하야 今前場은東京百四十圓九十錢 大阪百四十圓五十錢 當地百四十圓七十錢에 一齊關門을 回復하야 昨日低價에 比하면 東京四圓九十錢 大阪四圓二十錢 當地四圓三十錢 反高이엇다。그러나 鐘新이 事件前에比하야 三、四圓程度低位에까지 反撥되고 日產은 거의事件前價를 恢復한데比하면 東新은 아즉도 事件前에 比하야 二十圓가량 低位에잇는 無力이오 가장創痍가 큰터이다

鐘新尤驅反撥

廣田內閣의 强力한 統制經濟로 配當制限을 怯내어 高率配當의 代表的인 鐘紡新舊에 投賣殺到하야 再開初日인 十日에 大阪短期鐘新 百四十四圓六十錢、當地는 課電으로 百三十五圓七十錢에까지 激落되엇든데이나 增稅는 明年度부터 斷行되리라는것과 馬場藏相의第二次聲明으로 產業貿易을 發展케하리라는것을 好感케 되어 買氣가 恢復되고 激落의反動으로 鐘新은今前場은 大阪短期百五十三圓四十錢、當地百五十二圓七十錢에까지 올라서 十日低價에比하면 大阪은 八圓八十錢高 當地十七圓高로 反撥되어 事件前 市勢에 比하면 大阪三圓八十錢 低當地四圓四十錢低에 不過토록 恢復되어 特히注目되엇다。

日產原價恢復

日產二、二六事件으로 가장打擊이적어 겨우五、六圓가량의低落에止하고 今前場은 大阪七十三圓八十錢、當地도 七十三圓八十錢에反撥되어 事件前價인 七十四圓丁、當地七十四圓에 二十錢만 에比하야 거의同價로 價位를回復하얏스며 東京은 七十三圓九十錢으로 事件前價를 四十錢上廻하는 强調이엇다。

取引所株不運

將來低金利의 徹底가 約束되어잇슴으로 堅實한 事業에도 當然探算해에 立脚케될것임으로人氣安定과 共히、鐘新日產等은事件前價를 恢復하얏스나 取引所株는 恢復한 至鈍하야 東新가튼것은 二十圓가량 大新亦十圓가량 朝新亦一圓五十錢가량低位에서 허덕이고 잇다

廣田內閣은 國防을强化키爲하야 公債漸減方針을 버리고 軍事費膨脹에 伴하야 赤字公債增發、稅制整理와增稅斷行을 明言한 同時에 統制를一層强化할것이 인만큼 投機抑制가 必然할것임으로 取引所株는 悲運에 잇서 歐州第二次大戰이나며는 模様이겟스나 그러치안는限大反撥은 疑問視되고 當分戾賣人氣가 優勢할모양이다

東新과日產取組

東新과日產의 賣買雙方建玉一百株以上을示하면 如左하다

▲東新(賣)白井五〇田原四〇 大原四〇 德泰一〇〇 立山五〇 松山五〇 古野一〇 金森一〇〇 東亞四〇 亞細三〇 第一三〇 新田二〇 山本一〇〇 (買)白井五〇田原四〇 德泰三〇 亞細亞二〇 明治二〇 丸星三〇 新田四〇 內海三〇 白宋二〇 山本二〇

▲日產(賣)金森二〇 亞細亞二〇 新田二〇 (買)小林二〇 京證二〇 金森二〇 東亞二〇 亞細亞二〇 內海二〇

實物前場取引

▲大同電力 三一、〇〇▲帝滿新 二〇、五〇▲北鮮製紙 一六、五〇─一六、六〇▲石川島新 三一、〇〇▲日立製作新 四二、〇〇▲電化新 三一、五〇▲朝鮮石油 一七、五〇 (賣買高一百枚)

東京國債市況

【東京電話電通】佛貨債로 市場人氣를 一身에모아서 一圓三十錢高로 昭和九年以來의 新高價이오 이에伴하야 其他도 一齊買進이엇다
甲五分利 一〇三、五〇
佛貨四分利 一八八、二五

期米 買氣擡頭 昂騰

前場反高 昨後場阪地三十一圓六十六錢止와 共히 二十九圓四十九錢에 場을止한 當市場은 今朝에入하야 阪地初付三十一圓六十五錢인 一丁低落을 擄하고 二十九圓四十四錢인 五丁低로 場을始한後 阪地六十二錢까지의 下押을 傳하야 四十二錢까지 低移하더니 結局阪止七十錢의 反高를 入하야 五十九錢으로 反高止場하엿다

後場續高 後場은 二十九圓六十八錢에 九丁高로給場後二節七十二錢에 올랏스나 伸腦하야 五節六十五錢에反砲하고 六十五錢에止場하다

殘米의發表와 波瀾의期待難

日本內地發存米의 第二次發表에 依하면 一月中의 一千二百四十萬 石餘이에 比하야 [illegible] 三月一日現在 日本內地殘存米는 第二次發表에 依하면 昨年同期보다 百十三萬餘石의減少를 示하엿스니 第三次發表의減少를 加算하다하면 적어도 百五、六十萬石의 減少를示할모양▲從來一般의 豫想보다는增加이나 그러나大體需給前途의 樂觀이라고는 할수업는것▲殘存米發表에 딸아幾分軟化하든 各地市勢는 依然底迷의 狀態를보히다 殘米發表의 市勢도 一巡?▲그런데 阪仁兩地의 仕手觀으로는 大槪有力側이 買賣成인모양▲當地는來客의 總買와地場의買賣成이고 阪地는 有力强氣側이 買賣成

粟、麥輸移入과 米의消費觀

本年은 米價의 騰貴로 粟의輸入과 日本內地大麥의 移入에依하야 食糧問題를 解決하려하는 傾向이 적지아니하다 全朝鮮에 亘하야 輸入된 粟은 昨年十一月以後 累計 三千九百十五萬九千八百斤으로 昨年 同期의 累計 三千五百十萬五千五百斤에 比하면 四百五萬四千三百斤의 增加를 示하고 去二月中의 輸入만으로 본다 할지라도 九百八萬五千八百斤으로 昨年同期의 七百九十萬九千五百에 比하야 百十七萬六千三百石의 增加를 示하며 日本內地 大麥의 移入은 一月中의 二百五十七萬八千五百斤과 一月中의 三百四十五萬四百斤 合計 六百三萬三千九百斤으로 昨年 一月의 九十一萬二千百斤 二月의 百二十七萬五千五百斤의 增加를 示하면 豫想하든 三百萬石 減少로 보든 收穫이 百四十萬石의 增加量을 示하니 細米穀으로 各地共히 一齊ㅎ 히 落勢에 쎄지게 되엿스니 이러타할만한 重要論인 보지못하엿스나 그러나 昨年보다 百五六十萬石의 減少를 示하면 比率에 第一次分의 五十七萬三千石의 減少와 이마치 如何할지 몰르나 減少의 分이 다 減少이다 넘어지 十四地方의 分이 九十五萬三千九百四十二石인데 比하면 百十三萬一千四百五十二石이니 日本의 需給面은 昨年同期에 比하야 一千五百萬石의 減少를 示하엿다 [illegible]

市場六感

株 事件前에 比하야 日產은 도리어 價位를 上廻하고 鐘新은 三、四圓남기고 顯著히 回復되엇스나 東新은아즉도二十圓가량低位에서 허매고잇다 ▲統制經濟强化로 投機抑制가 約束되어잇스니 取引所株의悲運挽回는 至難이겟스니▲東新의 戾賣人氣는 좀처럼衰칠 것갓지안흔實情 ▲歐州政局이 險惡化하야 獨逸의第二爆彈宣言佛國의 聯盟脫退聲明等 어수선해지니 或是歐州第二次大戰이난다면 東新도 三百圓으로大爆發을 期하겟스나▲이러는에서 繼續昂騰하다는것도疑問

일이 엽는限 新內閣의 統制經濟下의 東新은 好轉이어려울모양▲不過四、五圓 戾이고나서머무적거리는것만보아도 東新의無力을 알일이 아니냐 多歿인者여너의일홈은 東新이니라……▲突込賣를 하지말고戾賣로臨할가?

米 오래동안 旱氣를繼續하든天候는 今曉부터 降雨가잇다 雪推氷塊도 隔解되려니와 麥의發育에도 얼마큼有助▲그러고 昨今부터는產地의 賣物이 제법들어온다고 春暖期에 接近하여갈사록 出廻繼續될것을 可期▲딸아서 一時的賣勢壓迫도 発키어려울모양이니 此邊에서 繼續昂騰한다는것도疑問

▲그러나三月一日現在 日本內地殘存米는 第二次發表에 依하면昨年同期보다 百十三萬餘石의減少를 示하엿스니 第三次發表의減少를 加算한다하면 적어도 百五、六十萬石의 減少를示할모양▲從來一般의 豫想보다는增加이나 그러나大體需給前途의 樂觀이라고는 할수업는것▲殘存米發表에 딸아幾分軟化하든 各地市勢는 依然底迷의 狀態를보히다 殘米發表의 市勢도 一巡? ▲그런데 阪仁兩地의 仕手觀으로는 大槪有力側이 買賣成인모양▲當地는來客의 總買와地場의買賣成이고 阪地는 有力强氣側이 買賣成

朝取期米取組內容

▲賣方 ▲買方
當限 [illegible]
中限 [illegible]
先限 [illegible]

堂島肩代成立

【大阪電話】受渡條件으로 當限約二萬石을 汐崎에肩代가 成立되어다 前場主要賣買는如左하다
賣方=地場 東京側乘換과 新規 中東側
買方=地場 正米側 地場處分

各地正米

京城反落 買氣萎縮으로 昨夕來弱合인機先定期不冴로 賣行이全혀 不振하야 前日보다二十五錢反落인 丸仁三等二十八圓七十錢四等 二十八圓 四十七錢 一等白米二十一圓五十錢

仁川氣崩 日來好價를 示現으로 產地賣物이 漸增이나 日本內地買付一巡으로 取引이 不捗하고 一擧로二十五錢崩인 丸仁三等二十八圓七十錢 四等二十八圓四十錢 一等白米十二圓二十錢

釜山小緩 市場賣物 二千五百叺 天候不良으로 出廻薄이나 日本內地賣行停頓狀態로 買氣가 不添이오 取引이僅히 七九七叺

木浦下盡 價는低下로 產地不良으로 賣物이적어 天候 의警戒的氣分에 濃厚하고 定期不透明아나마 氣配下盡하야 丸木三等二十九圓丁 四等二十八圓八十錢 一等白米十三圓丁

大邱下走 地方賣付 不振과 滿業不昧로 賣物增되고 市勢二十錢低唱인 四等二十八圓五十錢 一等白米十一圓七十五錢

群山軟調 最低하야 新規의 買物이入하나 定期不動로 日本內地의 買氣全然히 衰하고 市況軟調이오 唱으十錢高인 三等二十八圓九十錢 四等二十八

今日財界 (十二日)

◆米(單位圓)
仁川正米 先限 [illegible]
大阪正米 [illegible]
正米(仁川)一等 [illegible]
◆市中金銀價
一斤價 十三圓三十錢
◆株 (單位圓)
大阪綿花 [illegible]
大阪入綿 [illegible]
大阪砂糖 [illegible]
日產 [illegible]
東新 [illegible]
鐘新 [illegible]
ゴム現 [illegible]

仁川 福 米期 吉村取引店

株式 賣買 東亞證券 京城黃金町 案內書呈

金.銀.白金 應酬賣買 引金代 文注方地 要送料先 京城德力 電話本局3939 振替京城534 京城府明治町

玉蜀黍購入
五圓二十錢也(正味百斤付)
大同江驛着上等麻袋一枚共
右價格으로各地取扱店及平南各産業組合平北寧邊産業組合을 由多量 買入합니다
平壤府船橋里(大同江驛前)
日本穀產工業株式會社

◆期米(十二日) / ◆朝取期米賣買高 / ◆朝鮮內各地期米 / ◆大阪期米 / ◆大阪正米標準價 / ◆大阪期米取組 / ◆大阪市中在米高 / ◆東京湖米 / ◆日本各地期米 / ◆各地正租市價 / ◆大阪綿糸 / ◆大阪綿花 / ◆各地人絹 / ◆横濱生糸 / ◆大阪砂糖 / ◆海外砂糖 / ◆外國爲替 / ◆朝取短期 / ◆東京短期 / ◆東京現株 / ◆大阪短期 / ◆大阪長期 / ◆海外經濟 / ◆朝鮮銀行券 / ◆日本銀行券 / ◆東京金利 / ◆大阪金利 / ◆京城手形交換高 / ◆對外爲替 / ◆金買入價 / ◆京城市中金銀價 / ◆京城正米 / ◆仁川正米大豆 / ◆京城穀物 / ◆京城綿糸布市價 / ◆京城採油 / ◆日本綿糸 / ◆滿洲特產市價 / ◆滿洲商況 / ◆鐵油冲價 / ◆鐵糸布粕冲價 / ◆新取引所株賣買高

[illegible]